大同報

發行人　王希哲
編輯人　劉庚
印刷人　賀澤民
本報創刊　西曆一九一三年
社址　新京東六馬路　大同報社　電話　滿洲國二三八　日本二〇九六

價目	
報費	一份國幣五分　一個月國幣壹元　郵費在外
廣告	一行（五號字十三字）一月刊費壹元　特別地位加倍　長期另議

本報招募分社啓事

啓者本報自三月一日，增加篇幅，換更新字，內容材料較前豐富，玆爲推銷路便利閱報起見，擬在各縣設立分社，待遇從優，提成特別減讓，機會難逢，欲承辦者函索簡章卽寄

本報營業部啓

中國銀行

全國首創穩固之國際匯兌商業銀行
資本　銀元二千五百萬元
資產　銀元八萬五千萬元

營業要目

存款	定期存款　穩固存款　隨時抵借	（利息優厚）
	往來存款　領用支票　收付便利	（手續迅速）
	特種存款　憑摺收付　儲蓄性質	（積少成多）
	中外貨幣均可存款	
匯款	種類　電匯票匯信匯應有盡有	（手續簡便）
	國內　分支行遍設各埠全國通匯	（匯低水廉）
	國外　世界各國均可通匯	（行市克己）
押款	進口出口國外開信用證均可辦理	（助長貿易）
代收款項	本埠外埠國內國外概行承辦	（便利工商）
兌換	中外貨幣日有行市價値克己	（信息靈通）
放款	低押放款貼現放款	（利息低廉）
通信代理	通信辦事並代顧客辦理國外通信	（扶助工商）
賣買證券	顧客委託承辦買賣	（服務社會）

南北滿分支行　哈爾濱　長春　吉林
黑龍江　綏化　呼蘭　黑河　呼蘭
瀋陽　大連　安東　營口　開原
電報掛號六八九二

優待閱戶啓事

本報自改組以來，增刊爲兩大張，並更易電力新機，及新式鉛字，特製銅版，每日加印美術照像圖畫，內容極端豐富，至於消息迅速，特別靈通，尤屬特長，玆爲推廣起見，優待閱戶，凡在三月中直接來總社訂閱本報半年或全年者，報費格外從廉，愛閱本報者幸勿失此良機，

本報營業部啓

長春益發合機器火磨油房廣告

自維環海通商經濟日展本號鑒於東省爲產豆麥之區特爲提倡實業起見不惜重資在新京頭道溝高砂町建築大規模之麪粉工廠裝置精良機器製造各號麪粉以龍頭馬爲商標在農商部註册遴派經驗人員採選優良原料聘請高等技師悉心硏究精益求精出品優美價格低廉行銷各埠爲中外人稱贊玆爲擴充銷路起見凡遠地有欲訂購或代銷者均可函商必當特別待遇以廣招徠有備各號樣品函索卽寄又在新京頭道溝住吉町建築機器油房製造豆油豆餅品質純潔保管合格屢獲各博覽會等優等加獎評價値公道取利極輕有大宗批購者尤能格外從廉恐未週知特此廣告倘蒙惠顧無任歡迎

油房日電話　二六六六、二二〇六
火磨日電話　二三三九、二五〇五

唐道忱君之女公子

小兒夜啼如何療治

貼天皇皇地皇皇或以危言妄語驚嚇小兒皆屬腐敗不良之辦法須知小兒啼哭必有原因如腹飢口渴衣服不平貼或太緊針刺或皮膚痛癢均是苟能一於此則其啼哭不眠當因食積腸風腹痛所致但服嬰孩自己藥片一兩劑便可告瘳此藥片治療此類疾病與其他兒科常症普天下父母皆羨其奇功如大連西崗平和街四十八號康君道忱卽其一矣

康君書云「小女英子現年二歲生三月時因腸胃失序體弱多病夜時啼哭後投以嬰孩自己藥片數次夜間遂能安睡體亦活潑自是常以此藥片爲彼良友身體乃轉康强故特奉照申謝也」

嬰孩自己藥片專治小兒食積便秘發熱傷風泄瀉腹痛痰厥蛔虫以及其他小兒腸胃疾病各藥房均有出售或直向上海江西路四五一號韋廉士醫生藥局購備每瓶七角六瓶三元五角郵費不取

勿患咳嗽

韋廉士吸入止咳片

傷風哮喘氣管支炎或其他喉胸等疾　但試此著名韋廉士醫生藥局之新藥

此新藥與衆不同君噙藥片於口中緩緩溶化途有芬芳而具療治力之氣體發出週循呼吸器如是功力直達病源其靈驗萬非吞嚥入胃之藥所能及也嗽止痰消炎化氣管炎膜痛止循是直入肺部毀滅其病菌焉君如患傷風咳嗽喉痛胸悶請以此片快樂地迅速地而治愈之

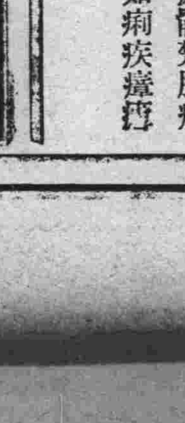

被匪綁捉受苦以後

甘堯先生身體衰殘

惟韋廉士醫生紅色補丸使之復健

甘堯先生原籍廣東台山縣年二十一歲爲緬甸廣交華僑之一現任職於緬城同芝埠大街三號亞相當舖近特致書敝局述其身體因被匪徒綁捉衰殘之後韋廉士醫生紅色補丸如何恢復之也

甘君書云「昔鄙人在華嘗被匪徒綁票勒贖因於匪窟十有閱月叠遭諸般痛苦幸蒙十三路軍陳章甫將軍與匪激戰於銅鼓山擒而殲之始得脫險然生命雖得保全而身體已非常虛弱肌瘦胃呆神疲志餒疾病感覺不離於懷後乃決意試服韋廉士醫生紅色補丸以觀後效不意吞服未久康健漸復幸福重臨肌膚充盈胃口復體健力亦大增加故予對於救命之恩則歸功于韋廉士醫生紅色補丸也」

韋廉士醫生紅色補丸以補血健腦馳名天下者幾五十年矣舉凡血薄血虛神經衰弱未老先衰消化不良痛瘋痠楚腦痛肺疾乾綱不振婦科隱疾均善治之又大病之後如痢疾瘧疾腸熱等症愈後用以調補身體此丸亦皆佳良

社說

中國外交之錯誤（新）

自九一八事變發生、中國政府當局、即放棄直接交涉、而訴諸國聯、當時社會有識之士、曾逆測其必無良好結果、或者更能引起事態之擴大、各方咸冀其毅然猛醒、俾使東亞之和平、確立不拔、乃國府諸公一意孤行、毫不悔悟、致造成今日進退維谷之局、不惟可笑亦可憐矣、玆將中國外交錯誤詳情論叙如左、

（一）中國倚賴國聯之原因、

中國倚賴國聯之原因、甚爲複雜、可分爲以下各項、（甲）中國名爲統一、實則事權分握、而中日糾紛、爆發之點、雖由柳條溝鐵道事件所起、但在以前曾有若干最大關係之懸案、未得解決、迨及張學良主持東北政權時代、遂利用服從南京政府之名詞、以爲推諉之計、換言之、蓋欲將此棘手難題、脫卸於南京政府之身上也、及至事變發生、南京政府因名目上已竟統一、無法再推諉、故亦用油滑手段、而訴于國際聯盟、直欲使歐洲黃鬚碧眼兒、代爲此濫魚頭、可謂滑天下之大稽矣、（乙）中國外交慣例、向用聯甲制乙手段、極盡離間挑撥之能事、故其欲引誘西洋各國加入東亞糾紛之漩渦、以圖利用多數國之威力、壓制日本、以爲日本若屈服於國聯制裁之下、則中國可坐收外交之勝利、倘若日本堅強不畏、則驅激國際多數國趨於世界大戰之陣線、其用心亦極險矣、（丙）彼認日本不能獨抗聯盟或可藉聯盟之力、而得收回滿洲、此其最大之痴想也、（丁）中國各派獨覇政權、上文已曾述及、並且陳閻馮張蔣、均互相不睦、故國府當局、以爲若與日方直接交涉、事成則南京須獨負其責、不成而決裂、勢必武力抵抗、但陳閻馮張、決不能與中央同心合力、故不如諉諸國聯爲妙也、以上所論各項、雖不能盡包括中國倚賴國聯之總因、但亦係最大之成分也、

（二）揭開國聯之黑幕、

國聯自受理中日爭案以來、迄今已十六越月、歷時可謂久矣、國聯行政院、國聯全體大會、十九國委員會、國聯理事會、九人起草委員會共開會不下數十次、而李敦調查團又演度重洋、來滿視察、其手續已可謂繁矣、及叩其所得之解決如何、仍糾紛只管糾紛、國聯仍是國聯而已、蓋皆因聯未能底認撤識東亞情形、而欲以不能解決之方法而圖解決此事也、玆詳述其主因如左、蓋國聯全體雖有五十餘國、但是內中小國居最多數、其强大有力之國家只數國而已（未完）

熱河治安即恢復

張海鵬司令在赤峯訓示
民政部派幹員調查民情
赤峯縣業經成立公安局

滿日軍討伐熱河、節節勝利、由軍事時期、目下已入政治建設時代、欲完成建設、必須先行恢復治安、因之、各方面在近數日中、對於恢復治安、正在努力進行中、玆將所得該項消息分誌如下、

【赤峯發國通電】十日午前十一時、滿洲國軍、討熱前敵總司令張海鵬上將、集合赤峰縣長孫廷弼公安局長商務會長代理等訓示云、

諒諸君近數日來、目覩勇猛而可親之日軍善戰矣、余昨秋爲執政所令赴日陪觀大演習、由衷心羨望日本善政、玆余受執政命令、刻覺悟除死而後已、當爲實現王道樂土、努力焉、諸君務體諒余以盡滿洲國民義務、用以完成東亞民族之使命也。

【又訊】民政部近查熱河業已佔領、對於一切政治、理應急亟着手施設、以利統治、特派總務司調查科長、江藤夏雄氏、偕屬官四名、前往該處指導、並視查風俗民情、業於前日出發云。（宇）

【赤峯十日發國通】○○○憲兵隊入城以來、銳意致力赤峰之治安回復、籌備縣公安局開設中、遂於七日、以力維山任命省公安科長、以李永廷任命縣公安科長、又組織五十名之委員會、籌辦市內治安維持矣。

【又訊】民政部警務司、現以熱河湯逆、經滿日軍痛擊、現已完全佔領、戰事遂告一段落、今該司、於今日派遣巡官十名、出發去熱、協助維持戰後之熱河省治安云。

對蔣介石調兵
日政府提出警告

【東京十日發國通】蔣介石率直屬軍北上、計劃反擊日滿軍、對此日軍部外務當局協議結果、以如左之方針、決定向當路者警告、於本日向駐北平之中山一等書記官、發出訓電其訓電內容、

一日本之熱河省內討匪工作告一段落、事態無擴大之意嚮、

一爲圖謀滿中兩國國境之安定、長城兩側一定距離地點設置非武裝地帶、最爲必要、中國側如承認之、準備由官憲出頭交涉、

一萬一蔣介石張學良之軍開始戰鬪行爲時、對此不得不加以反擊該責任由中國擔負

劃長城爲界

滿洲國境確定
建國事業告一段落

【喜峰口十日發國通】滿洲國南部國境之長城線各關門、十日午後二時卅分、由川原部隊佔領古北口、完全歸自國軍之手中、即東端之山海關及九門口、亦在前次山海關事件之際、早爲落合部隊所佔據矣、冷口由東山部隊首先入城、界嶺口於前八日經中村部隊占據、喜峰口於昨九日午後五時亦由服部部隊占據、長城最重要關門爲北平之咽喉的古北口、十日午後二時卅分經○○○之川原部隊完全占據、在聲明名赫赫萬里長城蜿蜒之一行山脈、高揚日章旗、皇軍俯瞰直隸平原、如在脚下、依當嚴重警戒之衛的長城線、即滿洲國國境線儼然確定、可謂有歷史意义的百業完成矣

交路派員赴延 接洽天圖路事

交通部爲滿洲國有鐵路均委託滿鐵經營辦理、惟延吉天圖鐵路、仍歸商辦、實於建國組織法不合、且該路連接友邦國境、關係重要、理應收買、以便擴充、特派鐵道司萬澤科長、偕同王會計科長、前往接洽辦理收買一切手續云（宇）

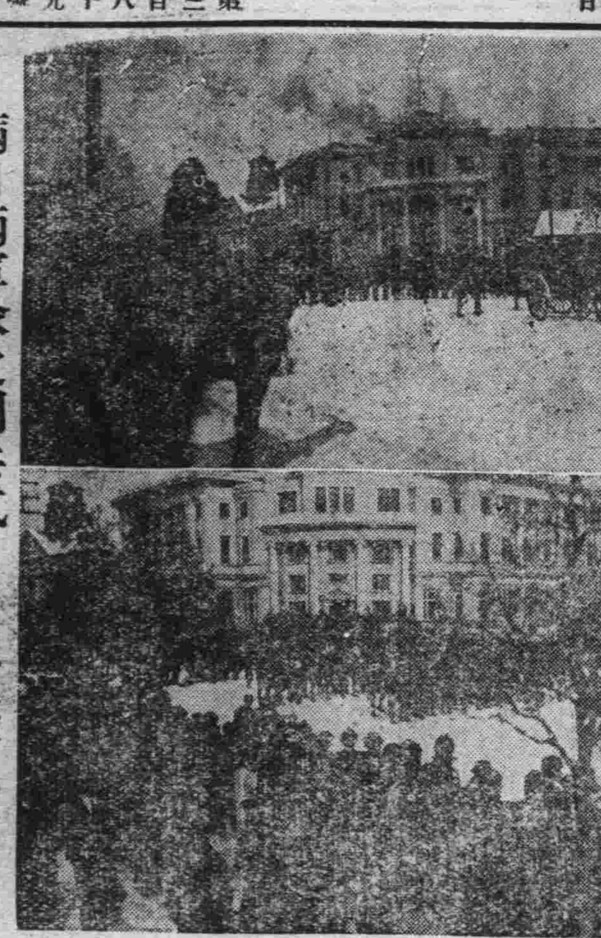

滿日兩軍隊之閱兵式 ◎十日於奉天

蔣決心對日宣戰

在石家莊設置總司令部
派十七個師恢復失地

【北平十日發國通】覺悟對日宣戰之蔣介石在石家莊設總司令部、自任對日積極戰之指揮、又任命何應欽爲前線總司令、決於北平領頑强抵抗、北平軍事委員會亦自動解消、學良部下一切之軍事歸中央政府改編、何應欽十一日由張學良接受一切之軍權云、

【北平十日發國通】蔣介石派遣十七個旅置何應欽之指揮下對失地奪回戰總動員矣、其配置如左、

一、山海關　三個旅
二、天津塘沽四個旅
三、北平保定張家口三個旅
四、沿長城以喜峰口爲中心七個旅

【北平十日發國通】決定對滿反攻戰的手續之蔣介石、鑑於今後戰局之推移、移總司令部於北平、同時決命前敵總司令何應欽出動古北口、其最前線之指揮、決定任中央軍第十七軍長徐庭瑤之牽杆、

閻錫山赴石家莊

會見蔣介石

【太原十一日電】閻錫山本日由太原出發赴石家莊將會見蔣介石云

馮玉祥

發表抗日論

【上海十日發國通】蔣介石昨日在長辛店與學良等協議完竣、即行南下、當華北形勢頓呈緊張期間、馮玉祥於九日發出如左之强硬抗日論、只窺視學良、『余迄於現在、與全中國人民一致對國難爲憤、始終一貫到底、然今日之對日戰策、除此外無他途、對日戰爭時、先將中國人制出清白、余能與抗日熱意之學良軍合作、恐汚吾之清白、結局中國者、必須依民衆之力』云、

滿洲國籌辦

日本震災會規則
張參議爲委員長

第一條　本委員會、爲賑濟此次日本東北地方之地震、海嘯區域、喚起國內救災恤鄰之義、統制有捐助機關、予以便宜。

第二條　本委員會、以委員若干人、幹事長一人組織之、設委員長一人、由參議府議長充之、別委員長一人、由中央銀行總裁充之。

第三條　委員長總理會務、隨時招集委員會、委員長遇有事故時、副委員長代之。

第四條　幹事長承委員長之命、掌關於委員會會議事項及實行議決事項、並關於救濟上之涉外事項。

第五條　幹事長應事實之必要、得由各部局及其他關係方面、選聘處名、執行議決事務。

第六條　本委員會事務所、設於外交部內。

滿洲國日本東北賑災委員會及幹事氏名。

委員長、參議府議長張景惠、副委員長、中銀總裁榮厚、委員、民政部次長葆康、財政部次長孫其昌、軍政部次長王靜修、文教部次長許汝棻、總務廳次長阪谷希一、代理外交部次長大橋忠一、中銀監事總務司長朱之正、中銀監事關潮洗、新京市長金璧東、奉天市長閻傳紱、哈濱市長呂榮寰、警察總監修長餘、京師吉林警備司令邢士廉、憲兵司令德楞額、幹事長外交部通商司長呂文宣、幹事總務廳秘書處長皆川豐治、實業部工商司長孫徵、幹事新京商工總會長史維翰、奉天全省商會聯合會長力煜、吉林全省商會聯合會長范魁、黑龍江省商會聯合會長張書山、東省特區商會聯合會長張廷閣、哈爾濱道外商會長張津、營口總商會長王恩灝、安東縣總商會長孫榮

軍縮會議仍無進展

德法代表謀自己利益
日俄代表均有新提案

【日內瓦英亞社電】軍縮會政治委員會明日舉行會議討論蘇聯代表關於規定侵略國與保障安全、新提案如該提案通過、意德、匈牙利及蘇聯代表同意參加。

【日內瓦電】軍縮會議事務局昨日會議討論、殖民地軍隊問題時、德代表那托里納、若望此問題之討論、注意及德國之利益、法殖民部長徐洛氏對此、當以暗語諷稱、余深覺奇怪、目下並無殖民地之國家、近亦欲從事殖民、開闢如阿非利加洲等之地方此數語、引起出席全體代表之誤會、並有數代表明確要求明顯解釋、徐洛氏當又答稱、前述數語純爲針對現在德國於北非洲再同建築飛機場之事云。

【日內瓦英亞社電】今日日本代表團、向軍總會主席韓德森氏提出一意見書軍縮會受一打擊、該意見書、以非正式性質、通告軍縮會、謂日本因遠東事件、不得已將增加工作之使命、國聯不能與其大多數國家進行何種交涉、亦不能與之分別接洽、因該等之權益多欲與其私利符合、如此勸告書中所提及之國家是否能與蘇聯實行放棄利益、亦實屬疑問也、由於前述之特形蘇聯政府實碍難就聯盟之議案而現在參加討論議委員會、蘇聯政府、自中日糾紛爆發以來即願量力阻止此軍事糾紛之擴大、或至變成世界新大戰之導火線、而漸立於嚴正中立之途、蘇聯政府依據既恪守自己之和平政策

蔣促張學良下野

擬由外交手段
解決中日糾紛問題

【北平十日發國通】九月十八日事變發生以來、一年有餘、張學良之東三省擾亂政策、中央政府之國際聯盟對策、李敦之實地調查、及聯盟之最後的勸告決議等、經幾多之曲折、結局、日本以熱河之餘威、已迫近北平之門戶的古北口、挾制張學良周圍之日滿華三國關係、已展開平息之窮極的場面、蔣介石亦斷定張學良之能力對於日華紛爭之根本的解決已不可能、以非常之決意、使紛爭之禍根張學良下野、決意自任紛爭事態之收拾者對內政策上雖繼續進行、對日滿之軍事配置、然一方依外交手段、不久將使與日本之抗爭終止、而積極的遂行自己之覇權確立策謀、對於國際團體、個別政府爲迅速及公道的解決糾紛以保障遠東和平之一切行動及建議均所求同情合作云

南京監察院提議懲蔣

【南京十日發國通】自熱河敗北、中國中央部即以其責任之所在、視爲相當問題、八日監察院會議席上、且有發言者謂『是從蔣介石亦當然在處決之例』云云惟席上蔣一派始終沈默、未發一言結局該案亦未得通過、即行散會特此種空氣日益濃厚蔣介石之人望亦漸次不如前矣

學良通電下野

日內經滬赴歐

【南京無線電】張學良呈請辭職、中央照准、調任爲中部某省主席、其綏靖主任由劉峙黃紹竑二人中擇任、一二日即可決定、

【北平十日發國通】學良於八日下野、十日可見命令、十一日移交一切軍務於何應欽、成爲一平民之學良的行動、頗惹起各方面之非常興味、當蔣張會見時、蔣介石對於張學良呈請下野業經允許之際、『此後附與閣下自由、在中國領土內無論何地、好的地方均可居住云、』有以上之表示、學良除感謝盛意外、并告在可能範圍內、擬早日出游海外、共豫定十二日搭北平發之飛行機前往上海、并乘最近之便船向法蘭西出發云、

【北平十一日發國通】張學良正式下野之際、發表如左之聲明書、

繼父志防外侮、欲發揚國威、達成中國統一之實現迄至今日、始終一貫未嘗變也、余不懼日本之傲然恫喝、歡迎國民黨進入東北三省內、民國十九年入關努力於外交方面、微之實績、亦可瞭然矣、九一八事件發生、余適在北平、對聯盟訴之世界公道、同時率兵爲守國土而奮鬪、勝敗爲另一問題、爲此迄今之犧牲、失去部下、已達萬人、此次歡迎蔣介石氏北上、銘感殊深於茲欣然引退、不能不深謝國人也、更爲最後之希望、同余細心國土防衛之國民、應諒察余心、以同情之念請向恢復國土途上努力邁進、余心中唯有國家、此外決無絲毫自私之念也、張學良署名

【北平十一日發國通】張學良之外人顧問多拿爾都氏發表云、張學良之下野、昨十日由國民政府正式許可、所以學良近已決定日內由上海向歐洲就外遊之途云、

建國一年回顧

（續前）

全滿洲民衆……（二）……請觀此光榮五色旗

一新國家之特色

新國家有天然獨立資格、滿民族自古以來、即以保境安民爲職志、以地理言、其所自爲長白興安嶺險阻諸脈爲其外廓、北河流東北黑龍江、西南至遼河流域、達於渤海、天然成一區域、歷史言、在昔日渤海國日、日金日元組織國家、迄其地、最後則爲清朝、自十六世紀之末葉、至十七世紀之初、滿朝統一滿洲、並征服中國本部、定都於北京當時以滿洲爲發祥之地、懸令封禁、不許漢人之移入、以爲保境安民、無論於此、迨乎晚清封禁之令漸弛加以漢人、移殖出關者、年盛一年、有清遜位滿洲、非爲漢人占據、張作霖及其子張學良、乘此時機、不顧保境安民之傳、野心杖略中國、因需鉅額之軍費、橫徵暴斂、使滿蒙兩族、墮落於深淵、人民生活之基礎、被破壞、飢寒交迫、流而匪者、日衆、有志之士、不歎張家之虐政焉、今國以三千萬民衆合力工作而從前虐政、漸次掃除、建東方之樂土、以保境安民目的、此新國家之一大特也、

王道之原則

王道者、公正無私之道也、此東方千年政治之精髓、而爲三千萬民衆之理想、王道神、果能實現、則無權利、專擅、黨派之紛爭、四海……

長春縣學校欠薪

教育會請縣維持
當局縮減教育費

（新京）長春警學款、每年收入、悉數用以辦理縣警察團及縣教育之用、但近數年來未悉何故、對於警團經費、按月由縣財務處發給、對於教育經費、則施欠二三個月之久、縣立學校教職員、以縣款拮据、只好忍耐從事、無如近來、愈欠愈多、玆據調查縣立各校、教職員薪收只發至去年九月份、積欠至今已有六個月之多、一般教職員、因生活所迫、前由教育會呈請縣長、設法維持、玆聞該縣長、已移處財務處核辦、不如場財務主任能否按照警團各費同等待遇撥給否、

又長春縣教育經費年在十萬元以上、近來不知何故、曾經當局一再減縮、由十二萬元減至十萬元、近來又行減縮聞財務方面、主張減縮至七萬餘元、現已呈請省政府核准、噫長春教育經費一再縮減、教育發達豈可得乎

各地商況

三月十一日

金銀

倫敦銀塊　[illegible]
同遠卯銀塊　[illegible]
紐約銀塊　休
孟買標金　[illegible]
上海足金每兩　[illegible]
新京紋銀每兩　[illegible]

匯兌

英美滙兌　休
美日滙兌　[illegible]
中美滙兌　[illegible]
上海英滙賣買　[illegible]
上海美滙賣買　[illegible]
上海東滙賣買　[illegible]

商品

美國棉花　休會
橫濱生糸　休會
神戶豆餅　不[illegible]

錢鈔

上海英滙賣買　[illegible]
上海美滙賣買　[illegible]
上海東滙賣買　[illegible]
日本英滙賣買　休
日本美滙賣買　[illegible]
香港匯上海　[illegible]
大連滙上海　[illegible]
大連滙烟台　[illegible]

▲安東▼　鎮平銀對金票　現行　[illegible]
▲開原▼　國幣對金票　現行　[illegible]
▲哈爾濱▼　國幣對金票　現行　[illegible]

滿洲中央銀行官行

上海　現大洋　[illegible]
兌哈大洋　[illegible]
兌吉大洋　[illegible]

城內現行

[illegible]

▲奉天▼　國幣對金票　[illegible]
▲大連▼　金票對鈔票　[illegible]

米糧

▲新京▼　城內米糧現行　紅糧　秫米　小米　粳米　吉豆　小豆　元米　元豆油　豆餅　[illegible]

▲大連▼　大豆（百斤鈔票價）　[illegible]
高粱（百斤鈔票價）　[illegible]

▲哈爾濱▼　大豆（一普布哈洋價）　[illegible]
小麥（同上）　[illegible]

天圖鐵路 壽命告終

滿鐵接收員……正式視事

改爲滿鐵會社天圖事務署

交部派員來辦善後

（龍井村）滿鐵買收天圖契約、業經簽字、並派員定期接收等情、均誌前報、玆悉該接收人員中之主任森下知次郎氏、已于日前（四日）到龍、本日（六日）即往天圖正式視事、當舊職員全體謁見時、森下氏道述其奉委及行程經過、繼稱天圖有十餘年之歷史、成績斐然、皆舊日各人員勤勉奮勵之功、此際雖有主張裁減舊員、或盡易新人之議、但吾以爲殊不必要、蓋緣諸君均係多年熟手、凡事按步就班、自能收效敏捷、故于諸君個人位置決不發生問題、更進一步言之諸君倘能努力不懈、將來寬軌築成、亦有轉調希望、最後則勉以應各安心任事、勿負從前之功績、與個人之期望等語、同時更命將天圖舊懸銅牌撤去、易爲南滿洲鐵道株式會社天圖事務署字樣、此外並聞交通部、已派專員前來辦理該路諸善後事宜、凡帶有政府正式公文、俾作公式上之交接、以符手續、想不久可到也云云、

叛軍股匪均肅清 清鄉工作將結束

（吉林訊）東北各縣於一月初施行清鄉工作迄今兩月有餘李杜部業已潰散叛軍股匪均經肅清清鄉工作大體就緒當局定於本月終完全結束

受災區域 子種缺乏 當局宜設法維持

（哈訊）頃據某農人談稱、北滿各地本年春耕、關於子種之雜糧、非常不均、當局如不設法救濟、將來難免有荒蕪之處、蓋上年秋冬時期、兵匪遍地、凡通過地方、雜糧均被食盡、人民逃避一空、現雖回歸、而[illegible]一項、多賴他方接濟、[illegible]受兵匪蹂躪三村鎮、農人所有雜糧、並無多大之損失、除食用外尚有出賣之錢糧、故本年春耕、凡上年未被兵匪騷擾地方、均可照常耕作、其餘凡鬧兵匪區域、須預先設法接濟、當局應注意及之云云生

市政局積極整頓市政 佈招商民包修市路 本月二十日開標

【哈訊】哈爾濱特別市、市政局、現擬招商鋪、修及翻修道裡南崗等處各項馬路工程今已佈告、凡欲投標承辦者仰可到該局領取招標辦法、並繳納押金大洋二千元、訂於三月廿日上午十時開標、哈爾濱特別市市政局現擬招商承辦舖修道裡南崗各街人行便道工程、今已佈告、凡欲投標承辦者、可到該局領取招標辦法、並繳納押金大洋四百元、訂于三月二十日上午十二時開標、哈爾濱特別市市政局、現擬招商承辦安設道裡南崗各街直徑二百五十公厘、三合洋灰觀察井等及鐵筋、洋灰管工程、今已佈告、凡欲投標承辦者可、到該局領取招標辦法並繳納押金大洋六百元訂於三月二十日、上午十二時開標、哈爾濱特別市市政局、現擬招商標購、二道河子及帽兒山等站、所產各種石料、今已佈告、凡欲投標承辦者、可到該局領取招標辦法、並繳納押金大洋二千七百二十元、訂於三月十六日上午十二時開標、哈爾濱特別市市政局、現擬招商供給該局運料車輛日工馬車運輸各種建築材料、及清理陰溝泥土、今已佈告、凡欲投標承辦者、到該局領取、招標辦法並繳納押金大洋一百五十元訂於三月十六日、上午十二時開標、

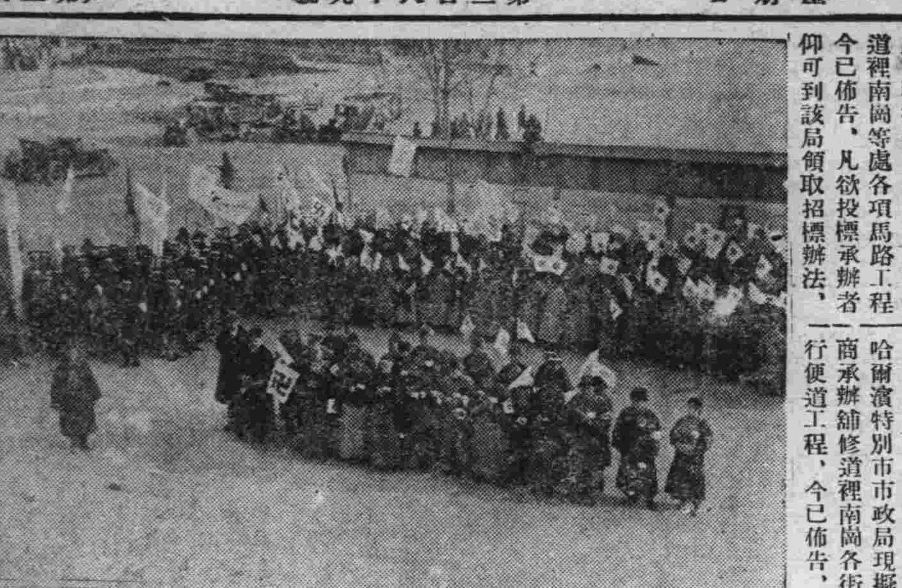

歡迎日軍入城之承德市民

地方平靜 捐稅陳欠難免除 寧安縣呈請未照準

【吉林訊】省署據寧安縣呈爲自去夏事變以還、地方不靖盜匪蠢起、四鄉居民慘遭浩劫、非惟十室九空、而衣食不繼者、在所多有、此種非常事變、被害情形、爲數十年來所僅見、民間財力、實已山窮水盡、輸納不易、所以征收大租契稅各欵、異常困難、大同元年度以來已徵大租、爲數無幾、除督飭員書實力催征以重國課外、玆將徵收租稅各欵、困難情形現合具文呈請豁撤等情、閱省署已指令、謂現在地方漸臻平靜、陳欠又經免除、仍仰督屬認眞催徵、以裕稅收云、

軍紀規則 司令部擬整理

（哈訊）濱江警備司令李文炳氏以該部爲濱之軍事最高機關對所部軍隊之風紀運紀極應從嚴整肅方足以副興望玆特擬整理軍紀歸則十二條於今日後發表並分令所屬各團營一體知照云

哈航務局等機關 歸鐵路總局直轄

（哈訊）交通部以全國鐵路總局、業經成立、特將哈埠之東北航務局、東北江運局、呼海鐵路局等機關、劃歸鐵道總局直轄、所有一切職員權利義務、均照常繼續辦理、並無若何易動、交通部已分令以上各機關知照云。

維持民食 長官公署函請減輕鐵路運糧費

（哈訊）特區行政長官公署、前以本埠糧價日漲、商民交困、曾經令飭哈爾濱及濱江兩市商會、妥擬維持民食辦法、呈候核奪、旋據各該商會覆請減輕鐵路運糧費用、及酌減海關運口稅率、以利輸入、而平糧價等情、業誌前報、玆聞該署頃以所擬辦法、不爲無減輕運費及關稅、自應與主管機關商洽辦理、除日前已呈請民政部核辦外、刻並致函南滿鐵路哈爾濱事務所查照核辦見復云。

電政局調委分局長

（哈訊）哈爾濱電政管理局爲恢復各地電報局特委王紹國爲龍井村電報局長蕭明文爲巴彥電報局長朱啓勳爲海林電報局長該員等今以分別前往視事云

兩公安局 辦理交代

（哈訊）大哈爾濱警察總官制頒布後、新警察廳即定於十一日實行開辦、濱江公安局前已奉到吉林省公署來電、飭令準備辦理交代、該局奉電後、即於七日嚼令各科、整理一切文卷、同時並令各分局亦準備合併、依然原計畫書改變名稱、濱江縣公安局亦奉到電令、正府辦理交代、局長王忠駿氏被任爲顧鄉屯警察署長云（生）

吉林全省春耕貸欵已由中央撥發四百七十萬元

（吉林訊）熙省長爲救濟被災匪各縣之春耕、前在新京向民政部商請撥欵、按各縣災情之輕重支配、計費四百七十萬元、已經中央撥發轉貸各縣農民應用

省署關心各縣教育 未開各校速即恢復

【安東訊】本埠縣公署頃奉省公署訓令略謂當此國基初奠建設方殷百廢雖應舉辦教育實爲首要現在地方秩序逐漸安寧發展整頓俱有可能著自本年春季起所有各縣在大同元年未開學校除爲法令所限或有特殊情形不計外其餘一律籌劃恢復不得藉詞延宕云

頭埠自衛團 業已組成 訓練後即携農民歸鄉

（延吉訊）去春以來、不堪共匪、擾害而避難于頭道溝街之長江住民仁等鑑於在此時局中有組織自衛團之必要、義已聯名呈請於延吉縣長、上月下旬、已蒙批準現下團長徐元世以下團員三十二名受頭道溝守備隊及日領署之教練、待教練完畢、同駐長仁江時、該地避難民、將一同回鄉業農云、

游擊大隊 出發剿匪

（吉林訊）駐防額穆縣之游擊第三支隊司令王樹棠開赴寧安縣剿匪王司令奉令後已第一大隊開始出發剿匪

呼海線 食糧困難

（哈訊）呼海路沿線客冬被兵匪擾亂、農民財物食糧、多被掠奪一空、現入春季、民食極感困難、沿途附近多村多以豆餅充飢、甚有出賣兒女、以換食糧者、牛羊狗等畜、均被宰殺、耕馬雞有少數未被宰者、然僅喂以乾草均極消瘦、春耕時亦恐難以工作云（生）

鐵路建設部歸併 吉林建設事務所

（吉林訊）吉長吉敦鐵路局建設部、自去歲二月間成設第一分館第二分館、專辦建築敦圖拉濱兩新綫事宜、玆因國有各鐵路、當局已委託滿鐵經營、另設鐵道建設局、在新京頭道溝第二分館舊址分設吉林建設事務所、業於三月一日開始辦公、所有以前建設部之第一二兩分館、從事人員、由滿鐵調來者、仍調回滿鐵、其他日滿各員工警役、均歸建設事務所服務云、（同）

兄妹結婚已數載 一朝口角盡洩露 哈埠俄人之歡行

俄人克則洛夫斯基伊者、自一九一七年俄國起革命時、即携妻及一子一女、越境逃至滿洲里避難後、遇其鄉友代彼謀得一業、因之尚堪度日、及至一九三四年、其子經商往返於滿洲里索古間、因之大富、是時該俄人之女年已及笄、亦畢業於俄中學校、然彼對於各人婚姻一事、終未加以注意、父母甚爲奇異、然亦無法垂詢、及至一九二六年、該女忽然公布與其兄定日結婚、其父聞聽之下、怒不可遏、熟料該兄妹二人竟反責其父怒之不當、結果被父逐出、二人遂即日舉行正式婚禮、租房居住、數載於玆、鄰人唾罵、親友側目、二人見勢不佳、遂即移來哈埠、住於馬家溝、不料昨日不知何故、夫婦二人竟發生口角、其妻乃將此數年歷史、於一旦完全洩露、行人聞之、無不失笑云。

郵政局恢復 富佳間航郵

（哈訊）吉黑郵政管理局、前爲變更航空綫路、曾佈告停止佳木斯、富錦、海倫、克山綏化等處郵遞、該局玆以佳木斯、富錦兩處因交通不便、有恢復航郵之必要、特自今日起仍收遞往富兩處之航郵云

華樂舞台 定期續演

（哈訊）十六道街華東舞台、前因虧賠不堪、停止開演、但該園財主崔四、預先曾赴天津邀角、據聞崔四昨日來電、邀來著名坤角色甚多、已由天津上船、不日極可到哈、故該園定二十日繼續開演云（生）

李司令 進級中將

（哈訊）濱江警備司令李文炳少將、近經新京國務院議決進升中將、同時並將警備司令部權限擴大、即將舊濱江道屬十縣、概劃爲該司令部之警備區域、該部昨已得到非公式之報告云（生）

軍當局派隊保護 敦圖線勘地陸委員

（延吉）延吉軍部當局、因敦圖路綫勘查地土之陸委員、赴下旬子查驗土地、恐於沿途發生意外、特派二營八連陸軍、前來保護、於上月末該連部在駐嘎呀河口云。

藏本氏 來哈辭行

（哈訊）前在哈爾濱日本總領事館充當書記官、以後輪任之藏本英明氏、近奉日本外務部電令調轉該氏爲南京總領事館書記官、該氏中國語極爲流暢、而且在哈多年、與滿洲國人方面朋友甚多、現在離滿期近極應辭別、故於日前由新京來哈向各方辭行、各方設宴餞者甚多該氏已於八日南下回京云（生）

中央派員視察 江省各地農事狀況 擬在克山設試驗農林場

（江省訊）我黑龍江省、素有農業國之稱、玆當匪氛肅清、春耕在即期、中央政府特派橫瀨農務科長、來江、於日前偕同實業廳盧廳長、首先前往克山一帶觀查該地關於農事一切、如土質氣候農作物等、並聞有於該地擬設農林試驗等消息、預期於今日歸來云。

管理處 裁減經費

（吉林訊）全省保衛團管理處前有歸併警務廳消息現據政訊處仍有設立之必要聞已奉令縮小範圍將原有三科改設兩科以節經費

灰幕洞市郵局 本月中旬成立 米濱郵局長創設

（龍井村訊）本街（即下旬子）日臻繁華、有設郵局之必要、龍井郵局長米濱氏、於一月下旬、視察灰幕洞後、呈請上峯、設置郵局、現已蒙批淮、於二月二十五日、米濱局長、又抵灰幕洞準備、一切開設事宜、暫時租得民宅、（派一局員辦公）定日三月十一日、正式辦公云、

吉省整頓各縣保衛隊

（吉林訊）省署省事變後、各縣保衛隊、率多殘缺不齊、現以大局底定、各縣秩序逐漸恢復、所有各保衛隊、極應加整頓、方不致虛糜公欵、故訓令各縣長、對於所屬各保衛隊、應相實整頓、所需兵額、應足以防匪爲主、不得藉口特殊情形、任意擴充兵額、或另立隊名、致冒保衛建制統系、其丁餉之所出、尤當視地方之財力、能否供給爲斷、俾免虛糜公欵、應即迅依保衛團建制、從事詳確編練、報由省署、派員查驗事關關要政、該縣長考稍成攸關、萬勿涉違延云、

註册商標

自造高等醬油味美價廉食料佳品

遼陽分此　岡田醬園　新京頭道溝東四條通　電日三一四六番

大米衛醋再製頂上食鹽　批發零售一概歡迎

營業科目　內外時計類　金銀製作品　貴金屬細工　自來洋火　自來鋼筆　銀器銀盃類　南北針眼鏡　記念品各樣輸到

輸入組合力盟店　吉野町二丁目

合資公司　阿曾時計店本號　修理部擴充完全　電話日二五七四號

寒暑表比重表製作發賣　奉送目錄特種樣式亦能定製

大日本商工省特許計量器製作工場　京都市百木製作所

滿洲國特約店　大連奉天新京　森洋行

鶴崗煤鑛公司通告

查本公司自前年劃一股票金額更換新式股票迄今尚有舊式股票約二千四百餘股未經換領以致新舊股票不齊號碼亦不連接且歷年以來各股東住址多有變更亦未隨時向公司函報如遇通知事項極感困難玆爲整理股票便利通信起見定自三月一日起至三月三十日止無論持有新舊股票各股東均希開具姓名並詳細住址暨股票號碼連同股票一併送交本公司查驗另行註冊以便考查倘各股東逾期未經照辦將來關于劈分紅利暨各項通知遞送不到或新舊股票發生其他事項時本公司礙難負責特此通告

收買製箭用羽　擬出重價收買　鷲尾鳳尾鷹尾　有出售者請至本食堂面議　新京日本橋通六四　電話日三一三一　新京食堂

張丹蘋遺失存摺啟事

鄙人於三月四日被竊失去交通銀行乙種活期存摺一扣第九百九十三號計現洋貳百另一元四角四分已向該行聲明作廢另補新摺如有發現概作無效特此登報聲明

國際運輸株式會社長春支店

營業科目　一、海陸運送取扱營業　二、倉庫及金融　三、代辦及保險　四、勞力請負　五、委託販賣　六、前各項關係一切業務

電話　支店長　支店長代理　倉庫係　金融係　船積發送係　到着係　庶務係　市內運搬係　貨物積荷扱係　專用線荷扱所　二五〇四　一三〇一　一一三三　一三四六　一九三一　一六六五　二二三八

日之出町倉庫　二六六二　吉長線儲運部馬車部　二五一〇　滿工事務所　二三九一　寬城子荷扱所　三一一五　東扱所構內詰所　二一九六　支店長代理宅　三〇五九　運輸主任宅　三三七九　作業係主任宅　三一七六　二七四三

談未來派

（失名）

我們關於各新名詞，或各主義，時常在報端，或在口頭上聽過，但是有時候很明白，有時候却如山東人吃麥冬勿懂——什麼帝國主義，資本主義，立體派，未來派，達達派，特克諾克拉西，烏托邦，尖銳，尖端，形而上，形而下，形式主義，異教主義等等，統整起來可以編成一大新文學辭典，但是在實用上，除我們日常具備的所有名詞外，事實都無甚必要，不過世界文明日漸互相溶化，異民族與異民族的接觸越繁越盛，自然互相的利害關係也隨之而更緊張，於是互相的意志不得不藉言語而疏通，因此外來語，或新創造的名詞也不期然而然的流行起來，我們站在這歐風美雨的波瀾中，對我們日常生活上，漸有密切關係的新詞語，不得不期以切口而順應潮流，所以本欄暫時擬特選比較重要而簡明的詞語的解釋以貢獻於讀者們，

△　△　△

未來派與未來主義同，瑪察說，『未來派云者——是爲了要將藝術及文學從頹廢的消極性引到全能的力，從象徵主義引到現實性，從過去引到未來，而以傲慢的自負將一切過去的藝術放棄了的未來的藝術，』未來主義底史的起源，還是最近的事，牠崛起於意太利的一般藝術及其他方面的一種新的運動，其主旨雖以活動一切來號召，實質上還是不健全的無目的組織的羅曼精神的迴光反照，最初，原只是一種反抗鄧南遮等人追慕過去的唯美主義的運動，範圍並不怎樣擴大，至一九〇八年，詩人馬利納提的小說『未來主義者瑪法嘉』出版，忽爲政府所禁，且以妨害治安爲口實，科之以罪名，拘之於米蘭，這時激起了文藝界的公憤，其後朋友們爲他鬬爭，結果出獄了，出獄時大聲地高喊着口號『未來的主義萬歲』，因此，未來主義的名稱纔得以成立，不久他們又在巴黎的費茄陸報上發表了他們的正式宣言，未來派的根本主張，在謳歌近世科學——尤其是機械產業方面——發展，和近世革命的政治社會運動，激劇的生活等，想利用騷亂，喧囂，速力，電光，等等的同樣的格律來作爲創作一切藝術品的中心，換句話說，他們喜歡大工場，汽車，飛艇，鬬爭，革命戰爭，無政府主義等等，同時疾惡沈默，休止，睡眠，和平，像這樣的一種矛盾之中，一方面追求動的存在爲創作藝術的對象，他方却又要竭力發揮作家自身的感覺和純粹的主觀，[illegible]直是一種不可解的矛盾的藝術、

人爲有沒 父母的資格

（征帆）

答法舉例

(C)自身養成讀書的習慣，常把書中有趣味的材料，提出來與兒童共同討論，限制(D)兒童讀書時間，因爲兒童是應該放大部分的時間，消磨於戶外生活的，(十七)關於兒童的將來職業問題，(A)父母應該叫兒童克紹箕裘，繼續先人的舊業，(B)待兒童到了青年時期，邀請一位專家來代他解決就得了，(C)聽憑自然的推移，『船到橋頭自會直』，無須父母擔心，(D)鼓勵兒童養成多方面的趣味，帶着兒童，在可能的範圍以內，參觀各種職業的進行狀況，(十八)關於兒童的交友問題，父母應該，(A)採取放任政策，(B)加以嚴格的限制，(C)自兒童極小的時候，就養成他愛交遊的習慣，以家庭的良好勢力，保障他的將來，(D)把兒童所有的一切朋友，都喊進家裡來，由父母逐一檢查，加以選擇，(十九)女孩子若喜歡晚間出外，跟男孩子遊玩，父母應該(A)常邀請男女孩子，到家裡來玩，(B)鼓勵她出去，(C)絕對禁止她夜出，(D)只許她跟女孩子在一起玩，(二十)兒童應該把他的父母看爲，(A)神聖尊嚴的帝王，(B)賞罰是非的法官，(C)昊天罔極的恩主，(D)親愛的顧問與朋友，

標準的答案

一—D	一一—D
二—D	一二—A
三—C	一三—D
四—D	一四—C
五—B	一五—C
六—D	一六—C
七—B	一七—D
八—D	一八—C
九—C	一九—A
一〇—C	二〇—D

過來人語

沉醉在愛情中的孩子們，你們用不着過分的聰明，過聰明會不得大多數的贊許了同時也不能有絲毫的愚笨。因爲小聰明對于愛的需要了正像蘇打對于啤酒一樣。

懂得戀愛三昧的孩子們，他會莊嚴可也會頑皮。莊嚴的時候正經得像个儼然君子，頑皮的時候，便嬌媚如孩子。並且他們更會知道甚麼時候需要莊嚴或頑皮。

如果你們能够這樣，保險你們能所到幾聲『親愛的哥哥』或親愛的妹妹。

熱情的孩子們，你們需要『愛』麼，你們須得這樣做

評『博士』改行

（失名）

國民黨革命的沒落期已經很顯明的從中國社會上鳴起弔鐘，這二十餘年來，血與肉築成的國民黨殿堂，恰如山崩地裂的逐漸朽腐分崩離折，地上湧起一大勢力的從地震，把舊基礎，舊建築粉粹掃蕩風靡，同時一切的舊古董品也隨之而失去存在價值，不期而然的步入湮沒的運命。

我們知道男扮女裝揚駁代馬的變態劇也是屬於古董的一類，這種奇怪的東西，我們毫無容赦的要命分牠滾蛋我們不承認這變態性的國恥存在，因爲牠在中國社會上橫行的一日，就是仍曝露中國革命仍未成功的鐵證，我們決不被一個博士名號或全國士豪劣紳以及醉生夢死的民衆擁護，而遽爾變更眞正的認識，我們決以鐵和血的毅力掃蕩一切朽汁東西——非至斬草除根不止。

聽說梅博士近將賣身影界拍其什麼『霸王別姬』和『楊貴妃』，聯華與某公司正在暗中活躍，爭先恐後的爭聘着，可是我們斷定變性的舊戲舞台劇，毫無一點存在的價值，牠的人鑼大鼓喧天鬧地的怪音樂，祇好去向牛吹滾，牠的嬌娜細膩的異樣醜態，和不倫不類的服色，祇好去向猴孫表演，於我們簡直是雞皮肉麻欲嘔難遏不忍卒睹的壞東西，勿庸忝辱。

如果梅博士眞的加入電影界的話，即她的劇的定然是『霸王別姬』和『楊貴妃』這兩片戲，那末她將當的角色是什麼，我們可以勿勞推想而知道，以男性的他而當女性的虞美人和楊貴妃，這是何等的可卑，尤其是何等的臭俗？

休矣——梅博士，現醜伶界十有餘載，至今猶感不足，豈獨[illegible]身蓋棺之時，耳聞萬人鳴鼓之攻而後快嗎？不、梅博士臨此山雨欲來風滿樓的危局場面，亟應急流勇退、否則在銀幕上的運命、恐將更陷於欲拔不能的泥塗中了。

汽車大夫沒手

雷門（FOREST LAYMAN）是美國維基尼阿州的挪爾撈克人因兩手殘廢居然能用兩隻脚開車，現在已開了十年的車，經驗豐富熟能生巧有許多用手開車人的還不及他伶俐巧妙。

我提出這事，當然不是要提倡用脚替手來開汽車，我的意思，以爲人身的技能實有許多蘊蓄，而未盡量利用的地方，例如瞎子的耳朶特別靈因爲他的耳朶要兼任眼睛所不能當心的事情，因愈應用愈磨練而愈精明，豈但四肢及五官的靈巧要靠應用磨練，就是思考也何莫不然，所以曾滌生先生有下面的幾句經濟之談心常用則活不用則窒，如泉在地，不鑿汲則不得甘醴，如玉在璞，不切磋則不成令器精神愈用則愈出，陽氣愈提則愈盛精神愈用而愈出，不可因身體素弱，過於保惜，智慧愈苦而愈明，不可因境遇偶拂遽爾摧組。

烏拉嶺造宅一萬

列寶格鞑省烏拉嶺之哥里可夫地方，將於今年造鋼幹房屋一萬宅工廠及新建設工人所得住房，而積達三百餘萬呎方，今年所造屋房，在質料方面將大加改善云。

人道的消息

中國政府決在國產影片中選十五部最好的片子運往美國參加芝加哥展覽會，聯華選十二片，明星的『自由之花』與『失戀』兩片，另有一片大約是天一的『蘭谷萍蹤』，據說聯華的十二片中『人道』也在內，因此頗喚起一般注意，當聲日報最先提起反對，其理由謂

『人道』應不運到外國去開映，是一個很嚴重的問題，我們承認『人道』有很好的成功。但是牠的內容是描寫我國荒災區的慘狀和都市病態，牠給外人看只會更加暴露我們的弱點，並且會引起外人對我國發生『盜匪遍地，天災流行』的『壞印象』

因種理論，率然讀之，彷彿極應點首，事實却不盡然。『人道』片實雖有描寫陝西飢民慘狀，並穿插盜匪形跡，若由天災一點言之，世界何處無有，況且片內猶有描下賑救情形，於國體上決無玷汗地方，我們以爲絕無禁止輸出必要。

小雜碎

▲我們怎樣會饑餓

饑餓、滑稽說來，是『臟殿作祟』，而進一步的見解，却認爲是胃部需要食物。但照生理學講，第二種說素，也是似是而非。因爲人類的血液，是循環若不斷的在生長，到了相當時機，製造新血液的材料，宣告了缺乏。當缺乏血料的報告，達到胃部，人們就感覺饑餓了。因爲人們的食物，到了胃部，由胃吸收了食物中的要素，和另一種汁液混合了，製造新的血液。所以胃，不過是製造血液的一個工廠，可知人們饑餓的緣因，也不是胃一部的事，却是全身需要新血材料而起的。我們可以用極簡單的事實，來證明此話。一個餓極的人，只須把製造血液的材料，注射到大腸裏面，雖不經過胃，那人的饑餓，也可和吃了食物一樣的。

成立齊齊哈爾分社啓事

本報爲便利閱戶起見在齊齊哈爾成立分社以末安源次爲分社長以張文廷爲經理特此聲明

成立呼蘭分社啓事

本報爲便利閱戶起見在呼蘭成立分社以鍾子厚爲分社長特此聲明

成立綏中縣分社啓事

本報爲便利閱戶起見在綏中縣成立分社以田狂公爲分社長特此聲明

味の素（味之素）

別有風味

主人留客在家吃便飯

客：府上的厨司務換了人罷？

主：不，不，還是舊厨子

客：呀！那奇怪極啦！爲甚麼今天的口味和往日不同呢？

主：怎麼見得不同？

客：往日飯菜的滋味不過平平淡淡今天都覺得別有風味……

主：啊，是了！自從上月我囑咐厨子每天使用味の素調味所以如此

(C—302)

夜

（陸翰芸女士）

世界在夜比較廣濶，已再不聽到熙熙攘攘人的聲音，雖雨聲又來代替，但自然之音是單純而和諧。

房裡的燭火大地更顯黑暗因窗外的雨聲世界更覺沉寂在慘淡，光波中默坐，隨着一日靜止，只有燭火在輕輕顫抖　空氣在悄悄流動，燃上一支紙烟在烟霧裡找尋着幻影，生的疆場上肉搏着一切人們，强者傲然地交叉着手居中站定，弱者便頹靡地倒下身去，世界各處的風裡，夾帶着戰的血腥味—

小蟲從窗洞裏突然闖入，牠是才從暴風雨裡戰鬥回來在死神手裡搶回了生命，牠匆忙飛入這陌生的境地，滿室裏到處亂飛，牠堅決地要在這裡找尋牠的生路—牠飛到這邊又到那邊，飛到火邊又到水邊，牠誓勇地向運命宣着戰—牠要爭鬪，牠決定把自己從不幸裡解放出來，四面是殭硬了的石壁，找不見一點同情，也聽不到一聲共鳴，在一張張冷板若臉前，牠狂鼓着自己的勇氣，那怕已飛得如何疲乏，那怕額上身上已得了多少傷處，只要牠留着最後一口氣時，牠還從這邊飛到那邊，那邊飛到這邊，雖一時找不到牠想望的境界，但牠堅忍地期待着將來的降臨—

一切仍然靜止着，只有燭火還輕輕顫抖，空氣還悄悄流動，雖說這不速之客的闖入，使屋裡生一點騷擾，但一切都極靜定每人臉上發現着漠然的表情，我還在慘淡的光波中默坐，旁觀着這小生命的抗爭冷然與其他同樣

世界在夜間比較廣濶已再不聽到熙熙攘攘人的聲音，雖雨聲又來代替但自然之音是單純而和諧。

長篇譯述　黃艷侶

（潤）

『珠連女士發了這篇議論之後，把孫先生所送的花，支配在幾個花瓶裏面，還提議再到花園裏去採取玫瑰花，愛翡隨她同去。

兩小時之後，愛翡女士滿臂擁着許多新鮮嬌艷的玫瑰花回到華盛頓，依舊去盡她女教師的職務。她是在她姨丈史諾家裏擔任者導兩位表弟前面已經說過。

珠連女士在家裏所開的花園會，是在星期四所以愛翡女士回到華盛頓的那一天是在星期五，到了禮期六的早晨愛翡女士忽然遇到一件出乎意料之外的事情』

那天早晨愛翡女士忽然接到一個男子送給她一盒鮮花再細看盒裏所附的名片，方知不是別人，正是在珠連女士家中所遇見的孫欽露—當時她視孫欽露不過是偶然見通的尋常朋友，加以彼此種族不同，更覺淡然所以收到這盒花的時候，心裏的乎覺得孫欽露徵嫌鹵莽。不過他既經送了來，也就不好意思退還，順便把所送的來的花，插在她臥室中的花瓶裏。

星期六往往是愛翡女士最忙的一天那天她的姨母，史諾夫人，說是上午出去購買東西，下午又出去訪問朋友所以愛翡女還要替她在家照料一切。愛翡女士在上面所說的那個星期六，雖因孫欽露送她那般好的花最初心裏不免多一件心事但是她自己那天極忙，轉眼也就把這件事忘却，不放在心裏。

湊巧那天有兩位女朋友來訪她，在常友，碰着忙的時候，她當然可以擋駕，怎奈那天來的却是愛翡女士極熟的朋友，闖入對她們說不在家，她們却已三步做兩步的跑了進去，横衝直撞的奔進愛翡女士的房間來，那兩位女賓不是別人就是珠連女士花園會裏和愛她女士同桌的女賓裏面的兩位，一位是露雪，她的父親是位大理院法官，是隨她來的還有一位萊麗，她的父親是上院議員，想讀者都還記得，露雪女士的爲人是最喜歡扶發人的秘密，口鋒滑稽而銳利她帶了萊麗女士同來，已懷着一肚子的鬼胎—她們走進了房間愛翡女士就說非常之忙，不能抽身陪同她們出去遊玩，露雪說那不要緊，他們不過來訪問訪問，不是一定要一同出去玩的，一面張嘴說話，一面却轉着兩顆好像探海燈的眼珠，往房間四面西張東望，既而她忽然說道，『愛翡—眞的嗎？』（未完）

（更正）十一日本篇小說自第五段第十四行起因手民錯誤致前後顚到本期即銜接第十四行者請注意是幸。

藝林

牽題呈陳君受全

（陶）

予受知於王希哲師，先陳君一年，與予入哲師之幕者，日月同，而職則異，蓋君司編輯，予司文書也，今則哲師復皆携於此，入則同居，出則共事，何先疏而後親邪，然君以新學名，而余粗識舊學之途，其迹甚厲，惜相爲畝而不通也，然余訥於言，輊爲君屈，幸哲師能折衷之，潤哉哲師，蓋兼收而并蓄之矣，爰詩以贈於君，君果以爲然乎，

其一

剌史陳公後，聲名昔日聞，文章非國萃，法律應時新，甄別眞無憾，鋒稜却有神，達人當織起，蓄志一朝伸，

其二

風格軒昂甚，不持先哲遺，攀驪登峻阪，銀漢落天陲，尙自寧吾道，知交樂歲飢，萬流深入海，涇渭若乖宜，

△　□　▽

摸索

勒庵

第二天的晨曦，工人們都穿起衣服了，鋪滿在地上的花生皮，瓜子和橘子皮，依然是要五錯來掃除了，他却毫不辭勞的，一下一下慢慢的掃着，同時仍然能聽到他嘴裏的哨子嚮個不休，

時間如箭絃一般的快，霎時新年的休假過去了，機器依然吽起來了，那些工人搖幌着他們的身體在那種不費勞心思的工作中消磨了他們的光陰。

五錯，依然在那些機器中間棒着線梭來回的走着，依然是被父親罵着，

『小鬼，就會哭，快給我滾回家去好了』

這樣幾個年頭過去了，那安祥的老婦人病了，據醫生的診斷是不能不長期住院調養，那是可憐呵，雖然父親是安慰着，解勸着那已經是非在醫院靜養不可的病，可是母親依然强掙着精神來說『不要緊，這是老根常犯的頭痛病』，她的眼角的綱紋依然是深細的綱起來，然而那老邁龍鍾的面龐上似乎帶了深重不可支持的病態，而且是完全全在這病態裏掙扎了，

于是又過了幾天，那郊外的一個英國醫院中的甲號房裏便多了我們的足跡了那雪白床單上，輾轉那安祥的老婦人，而且還聽到繼續的呻吟

事情的不幸總不能一件就算是完，作坊中因爲離開了一個指揮的牧者，便亂得毫無紀律了父親除掉依然在外面經營他的生意而且還要兼故着家庭中那老婦人的責任

這更是一個惡運的光臨使他增加了烈性的緣由，常常聽到那粗暴反常的聲音來，

俄國的幣發跌價了，在一個銀號裏的存欵和一件批貨的虧累那全部的作坊的工人不能不停工了，那些機器也都很沈靜的睡在那裏，再也聽不到一點的聲音，

那勤儉耐勞的老商人，整夜的不能安眠，到計劃着分期的償債，計劃着作坊的復工，然而，都不能，惡運始終是緊緊的追來，金融是一天紊亂似一天，債權是一天逼迫似一天，那期待着的計劃終于不可能實現了，（未完）

新聲

影

（庵）

你的影常蕩漾在我的夢鄉，
周遭裏襯括着金黃色的光芒，
淚滴兒滴在你薔薇色的雙頰，點點中透視出
晶亮的心房。

◇◇◇

你的影常蕩漾在我的夢鄉，
周遭裏襯括着金黃色的光芒，
我們併作在銀光下的海嘯石，終水中透視出
晶亮的心房。

◇◇◇

你的影常蕩漾在我的夢鄉，
周遭裏襯括着金黃色的光芒，
我們化作了天邊翱翔的飛鳥，雲影中透視出
晶亮的心房。

一九三三，三，八日

多戀主義的蜜斯許

（延祥）

編者先生—

我是一個求學時代的青年在去年的時候認識了一位許文—她是和我同學，而且同級同組，所以我們相見的機會很多可是在起初的兩個月中彼此還沒有招呼過，當時我正在本組的組會裏當十席因此全組的同學沒有一個不知我的姓名，我當然最早就認識她的，從理性上想來她應當也認識我了，雖逢在數室內—課的時候，她老是回首向我顧的，我有的時候剛才也在向她凝視我，我倆的視線偶一接觸，她總走向我家微微的一笑這的確是我頂上的光榮，有一天是期日的午後旁的同學都回家去的回家去了，上街的上街去了，靜寂的教室中祇剩她和我這時我們就趁此機會開始談話了，這也就是我倆第一次的談話，後來我倆由直接的談話之外因人多不使更加以出信的往來由同學進而爲情愛的關係在那時她非常待我忠實，我也十分的愛她，我想這個時候人約就是所謂『心心相印』了吧，

不幸在去年的秋天，我觀察她近來對我的態度，斷斷處於冷淡了，後來我風聞她已與T，結爲知己，公開和校院中時有他倆的足跡，我聽到這一個不幸的消息之後使我半信半疑，然而我始終不信忠實的她竟如此的變心我暗中想旁人傳來的消息未必正確，況且T君又是我的摯友，我想不妨寄一封信問問他究竟有無同許女士發生戀愛的事，果然承他很忠實的告訴我，許女士同他發生戀愛，及其經過，我到了這個時候，剛才相信外傳的話確實的，

我是素來反對多戀主義的人，我以爲神聖而純潔的戀愛，是專一的永久的，我聽到了這個不幸的消息之後，就想和她絕交，可是若纖若離的她，仍舊不時的芳箋時賜，因此我想絕他的念頭慢慢兒消失了，

多戀主義的許女士我不知道還是同他絕交，還是仍舊同他做一個文字之友，務希先生在『摩登欄』內指導我那我就感激不盡了祝你撰安

編者按，

在有正當的社會公開的社會裏，女子交得許多男友，再從特別要好的，幾位男友裏面選一位做自己終身的伴侶，只有一個面特別要好的男友也許不止一個則擇定了一個終身的伴侶之後對於其他要的男友當然不必絕交就這一點說，許女士也許擇定T君做∥終身的伴侶而把延祥君排在『要好的男友』之列，則她一方面仍不絕延祥君，似乎不必一定把惡意去猜度她，儘管仍和她做朋友

一個女子在未十分決定所選的人物之前，也許對於幾個最稱心的人物裏面再要用些甄別的工夫，有所取捨，如今許女士既未與延祥君正式定婚，忽捨延祥君而擇定T君安知她不是由比較而發覺對延祥君有不調給之處在T君却有較優之點，於是捨彼就此以免未來之缺憾，

以上所說的話，當然是用好意來猜度許女士，如用惡意來猜度，也未嘗不可以說她『見異思遷』，二三其德而且也要看延祥君和許女士的戀愛程度到了什麼地步，如果已到了焦點而且對方已表示專一的愛，那末一旦『失戀』在感情上當然不免一種很大的打擊，但是我們仍希望他把理性來克制感情如變得我們上面說的，話可供參考不妨『仍舊同她做一個文字之交』不必一定要『同她絕交』

滿電公共汽車案內

◎快車　◎低價　◎坐頂好

滿電公共汽車公司　新京日本橋通、電話三七〇二番

◎謝恩的大贈彩　起二月二十日 到三月卅一日

市內坐車回數券（金票國幣壹圓）購買者全部給彩票

頭彩	金貳拾圓商劵	壹本
二彩	金拾圓商劵	壹本
三彩	金五圓商劵	壹本
四彩	金參圓商劵	壹本
五彩	金壹圓回數劵	十二本

售票所

日本橋通	長盛福
五馬路	英美齒科社
三馬路	益泰長
四道街	成豐厚
三道街	益泰祥

四月一日發表

滿電公共汽車時間表

◎市內線　自午前八時至午後八時　區間　新京驛—南關間　料金　一區＝五錢、全區＝拾錢　每五分間隔

◎寬城子線　自午前八時至午後五時半　區間　滿電前—寬城子間　料金　片道八錢（哈洋十五錢）　每三十分間隔

◎南嶺線　自午前八時至午後五時　區間　新京驛—南嶺　料金　一區＝拾錢，全區＝廿錢　每一時間隔

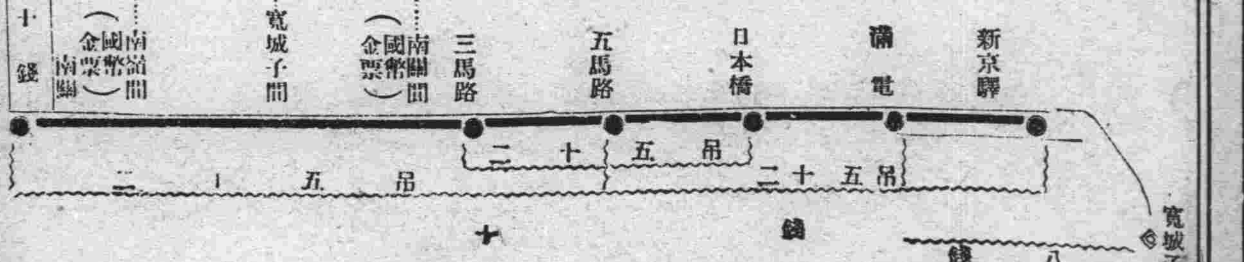

長春三井洋行

本店　東京日本橋區本町二丁目一番地
滿洲主店　大連市山縣通一八二番地
資本金　壹億圓【全部收足】

電話　所　二三六〇　長二〇六二　勘定及出納
三二八四　壹　買二四四四　保險取次滿洲人
三二八八　壹　買二七六三　三　非倉庫
三二九八　壹　買二四六〇　所　長　室
二〇一二　保險機械應務電信　三三五八　社員社宅

取扱品目　穀物，穀粉，大豆，及其他豆類，大豆粕其他粕類，豆油其他油類，石炭，用品，電氣及其他機械類一般，砂糖，洋灰，報館紙類，麻袋生糸，金物，木材，化學肥料，工業藥品，食料品，其他雜品，人絹織物，三井紅茶。

大同報副刊徵文啓事

蓄聞、同旻義，在畛域無分，俱樂精神，貴雅俗共賞，本部爰本斯旨，並蓄兼收，以期體王道與民同樂之心，爲國家歌舞升平之助，諸凡學人逸興，評古衡今，辯士豪情，談天說地，詩詞推今之李杜，金石蹴古之鍾歐，擅猜謎之杜家，喜詼諧之曼倩，以及碧睛海客，慣談瀛洲，白髮宮人，能說天寳，遊藝爲文人餘事，嬉戲遣秋士悲懷，倘欲涉足此間，莫不歡迎恐後，大好消閑之地，無多游戲之場，願集明儕，共樂於此，凡我同志，盍歸乎來。

大同報副刊投稿簡章

一、小說戲劇，詩詞，掌故，傳記，美術照片，滑稽漫畫，及關于文藝電影社會方面之各種批評言論等，（以五千字以下者爲限）凡趣味雋永而醇厚者均極歡迎。

二、凡感受家庭社會，環境……諸方之困難，而自己不能解決者，本部願就智力所能寄及範圍內，依法律順人情爲適當常解答。

三、來稿須繕寫清楚，加入標點，並註明姓名住址及願署何名，加蓋圖章，同時須附寄還之用，經錄取者，郵票保留，不依本條之稿件，視爲却稿。

四、來稿未經錄取者，週內退還，不附郵票者，不在此限。

五、來稿經披露者，報酬從優，除詩詞無酬，但可酌贈本報外，文藝及其他有價值之作品每千字稿費由五角至十圓，不足千字者保留至下月計算，（抄襲及業見他報者無酬）月終結算，下月初本埠自取，外埠寄上。

希哲盧潤格

癸酉年重訂

書例

眞行篆隸聽便惟潤格稍有等差潤資先付取件以一星期爲限

牌匾　每字裁尺五寸左右洋一元五角一尺左右洋三元一角一尺左右洋四元二尺左右洋五元五角（三尺以上者另議）

條幅　大幅（整幅）洋四元　小幅（半幅）洋三元

横幅　照條幅加半

屏　大屏洋八元　小屏洋四元　（以兩行四幅計算加行添幅另議）

聯　八言洋四元　七言洋三元五角　五言洋三元（字多另議）

扇面　五分大字每柄三元（字小另議）

碑文壽屏册頁卷子（另議）

以上條横屏聯皆以四尺宣紙計算（五尺加四分之一六八尺者加半金箋加半）書字皆以行書爲準眞篆棣書照前牌匾每字加倍條横聯每份加洋三元屏每份加四元扇面加一元五角

印例

以通行石章牙章爲限劣品不刻雞血田黃加半其銅晶犀玉以事冗無暇暫不擔任取件以一星期爲限

石章　裁尺一寸方內鐫四七字者無論陰陽文每字洋一角五分

牙章　（尺寸字數同上）無論陰陽文每字洋二元（再大再小及文字加多者另議）

以上均按現大洋核算金票照現洋價折合以郵票作潤者照九五折合遠道相委郵費自備

收件地址
東三省公報館　作新印刷局　萃斌閣　奉天官紙局
振古齋　裕東南紙局　崇古齋古玩局　各南紙店
各處東三省公報分館
本社收發處

希哲盧金石著作兩種

古泉文集聯　一册　國幣一元
印學今義　一册　國幣一元

本社經售

經濟

滿洲國貿易 益呈突飛猛進 一月中値五千百五萬兩

關於滿洲國貿易旺暢情形、已略誌昨日本報、玆續將本年一月份輸出入品名稱、及價格列下、以示一般。

△主要輸出品品目別表（單位千海關兩）

品目	價格
大豆	二、七八五
其他豆	九四七
粟	一、七〇五
高粱	三二五
玉蜀黍	二一七
其他穀物	二五三
落花生	四四五
胡麻子	九八
大麻子	二五二
蘇子	一六八
鹽	六〇
紙卷煙草	四五
豚毛	八
皮草	五五
毛皮	五三
豆油	一、六四九
人參	七六
人造肥料	八四
柞蠶絲	七三〇
綿織絲	三八三
緬羊毛	一六
石炭	二、四八八
洋灰	四九
銑鐵	六〇六
木材	一九
豆餅	四、九〇一

△主要輸入品品目別表（單位千金單位）

品目	價格
米及穀	六〇
小麥粉	五、一四四
茶	三〇
砂糖	六五九
紙卷煙草	七七
葉煙草	三五〇
燈油	二〇三
揮發油	一九二
棉花	五四五
綿織絲	三三〇
綿織物	二、二一九
絹織物	二六五
毛織物	二五一
麻袋	一、四七五
紙	三八四
鐵及鋼	[illegible]七七
機械及工具	二五七
車輛類	五五七
木材	一五四

三月上旬 外國貿易概算

（東京十日發國通）大藏省發表三月上旬十六港外國貿易之概算如下（單位千圓）

輸出 四七、三六五
輸入 六二、六八五
合計 一二〇、〇五〇
輸入超過 一五、三二〇
一月以後輸入超過輸出 一四四、一三五

財政恐慌下之 美國商況 商民意見分歧

（紐約英亞社電）財政颶風、經濟界報紙雖已公開言其或將來臨、但對於大部分人民、實爲意外突發之事、國內交易界、完全死沉、非惟有金融市停業、即全國之商業亦突見蕭瑟、商店蕭條、無絲毫買賣、各報不斷載多濫發鈔票與足價金元間之論文、其主張金本位者、首爲銀行、該等以爲首須改善總個經濟狀況、以爲此目的可先於政治力量之前達到、該派人、勸政府實行堅決之半專制政策、慢與英國締成戰債、税則、錢幣本位等之條約、援助法國、以保護歐洲神聖之和平條約、且亦可保持亞洲之條約、藉此即能恢復「信任」金融市定以此爲信任之例、反對此主張者、有主張多發紙幣、以且濟前錢幣恐慌之一派、與此附和者、有持不干預政策之一切負債人、即大多爲農民及許多與之有關之機關團體、此派認爲此多發紙幣係最簡便而可減輕債務重荷之堅決方法、

東株市場 昨日行市

【東京十日發國通】東株市場後場、因阿美利加決定暫定的金輸禁止延長、所以短期新東前場之百六十六圓之高價、反落至六十一元、長期鐘紡由前場三圓低之二百二元以上云。

對美匯兌 再開之時 應報告其內容

（東京十日發國通）對美匯兌再開之時、爲抑制不自然之機、在大藏省（日財政部）於本月十日、用資本逃避防止法、發出匯兌銀行今後對於買賣匯兌之內容、翌日應即商報也

銀行休業無期延長 擔保貸借禁止亦延長 九日之美大總統布告

（華盛頓九日發國通）羅斯福大總統、九日由議會通過、由即日公布實施之緊急銀行法、附與大總統行使廣汎的權限、九日關於右法實施發出布告、對於九日已滿期之銀行休業、更爲無期限之延長、同時擔保貸借之禁止亦隨之延長之旨、發出布告矣、新布告除右項之外、五日大總統所發布告之效力、一切均無期限延長、其效力完全繼續存在、至對於金及通貨之退藏鑄潰等之禁止、更繼續實施云

報其命令云云

新京市面 小票缺乏

滿洲國成立以來、中央銀行將舊軍閥時代所發行之紙幣、用新發行之國幣收回、爲策至善、其十元一元五角者、早已流通市面、惟一角以下之各種輔幣、尚未發出、仍沿用前官銀號之小票及吉省官帖、惟該項輔幣屢經收回、是以日見缺乏、以致市面交易、每因零錢周轉不濟買賣頗不順手、小販叫苦、大商亦多向隅之嘆、營業室中銀當局、早爲頒發新制輔幣藉維

哈大批精米 由鄉間運城

（哈爾濱訊）近來本埠各種食糧價格、紛紛騰漲、比較上年冬初、幾超過一倍、幸而四鄉兵匪肅清、交通無阻、糧車紛紛來哈、不然將不知漲至如何程度、記者昨因事至太古街、見各大車店之四鄉糧車、十分擁擠、幾無容居之地、所運糧石、大致均爲豆麥高粱、間有傅姓糧戶住埠東四十餘里沿江某村、於三日內拉來本地、精米四十餘大車、每車八石、總計一千一百餘石、昨日正在向外開發、每斗價三元二角至五角不等、得此大宗精米、米價或將稍爲緩和云

美金融恐慌 若不急謀對策 人情益陷不安（續前）

而趨向通貨膨脹一途耳、最近美貨債多開金貨條項所以債權之失敗部分少而金價低落亦不得已之政策也、假使一氣平價下落、由簡單的論理言之、圓價騰貴再禁止以來、日本之回復勢必消失反之、不安定之圓價依同比率下落而對抗、或眞的騰貴前來、對於日本利害相抵之成於立矣、此等結局過一種遊戲之觀念日本之清算市場 最近經一度之整理、所以美國恐慌未能徒入、惟前途不可揣度之事、即一切最惡材料之擁來中止差額滙兌容易不成、美國爲不便的政治組織、而不取神速之緊急收拾策、所以人情陷於極度不安、不可不覺悟也、所謂人間作法自斃之事非天變地異也、關於收拾策雖有定見、然由意外所生之困難正多、其結果未必見到容易之事實爲

在滿洲國內 歐美人之活動 投資戰將展開歟？

國際聯盟之結果、對有我國爲重大決議、已無容議、然由滿洲國內實情觀之、各國民均反對其政府之態度、對新滿洲國感想豫外之興味、現在既以奉天爲中心、開始與舊軍閥時代不同之活動、在北滿方面、各國之投資戰亦有展開之勢、滿洲國之承認各該國民可謂先其政府而行之矣、

在滿洲國歐美人之活動、因前年之銀錢交易之不振與事變之勃發、一時殆受致命的大打擊、及滿洲國之成立、其營業方針根本變更、爲免行市之動搖、從前之金建交易改爲銀建、棄去對官廳主義、而成爲以一般商工業者如對方之勢、且至滿洲國財政確立治安維持後、諸外國人均得到從來以上之活動與便宜、據外務省通商局調査以滿洲國作舞臺、歐美人之活動如左、

英國 在滿洲國代表英國人之活動者爲奉天英商、然其營業狀態、事變以來依然不振、就中英商內各種機械類、鋼鐵類汽車、自動車等之賣買從前與舊日軍閥結特殊之關係所以營業甚佳、自軍閥崩解、此等商人受大打擊、即賒欠款之回收、目下已入無希望之狀態、然去年十月以後、因奉山瀋海兩鐵路之定貨又稍呈活氣、其在滿洲之三大洋油商、其爲著名、在奉天之亞細亞洋油公司、因蘇聯倂油之壓迫、受銀藝漲之影響、用日本金建販賣之關係、頗受損失、據聞有一時縮小營業範圍之說交易變更現大洋、暫靜觀今後之推移、此外從事各種烟捲砂糖牛乳等販賣商社、因匪賊之跳梁不止及邊遠各縣交通不便、買賣已陷於不振、右兩鐵道之開運後、商況稍呈活狀、在此狀況之中、最宜注目者、在奉天投欵二十萬元建築中之滙豐洋行、最近業經落成、現於搬移事務所同時、利用機會、擴張存欵部及貸出部等兩部、

美國 在奉天代表的美國商社、社七社中以自動車販賣爲主之商會以外、滿洲事變之結果、受甚大之影響、去年中之出賣額比較前年示六成以上之減少、而事變後回復舊顧客之定貨、由市政公署瀋海奉山兩鐵路之大宗定貨、以自動車爲主及電氣材料鐵道材料機械等之買賣此等商社有相當繁榮之狀態、又在滿洲三大洋油公司之美孚、德士古、亦因邊遠各地兵匪之跳梁與俄油猛烈輸入競爭、亦受相當打擊、而瀋海線開通後、全沿線之定貨見多、出賣額却因增加、然在奉天美國商社之前途、因在滿日本人之愛國心均愛用國產品、所以不能與日本品競爭、自動車洋油等營業外將來無發展之希望、抱悲觀說者有一部之風傳、以哈爾濱爲中心在北滿美國人之活動、殊因美國資本直開設哈爾濱附近之阿什河製糖工場、又繼呈不況、殆近休業狀態、移歸美國資本之經營、此外紐約市銀行團一行、組織滿蒙視察團、對於建設途上之滿洲國一帶、就中以哈爾濱爲中心之西部線、東部線、及呼海線方面、爲廣汎之調査擬對鑛山農業機械及自動車等試行投資云、（未完）

五金雜貨發行

金盃牌打球牌洋麵。義字、春字、通字白糖。金猪牌金華牌洋針。太陽牌各種膠皮鞋。烏牌鳳鳥牌跳舞久字大信字特等報紙。風鳥牌香皀牌化粧品。亞細亞各種汽油煤油。各種毛貨綿貨絹貨。其他各種雜貨俱全。

株式會社 大信洋行 新京支店雜貨部
日本橋通七八 電話二五二二番

廣島縣出產 頂上橘子批發
新到了各種桔子大減價賣
國華襪子代理店
久慶號
頭道溝 東二條通 電話二四三四 二七三〇番

優良國產名譽賞牌受領
ハミルトンDCコーン
（哈蜜爾敦牌直流圓錐形擴聲機）
無線電收音機 最適用之 新售品

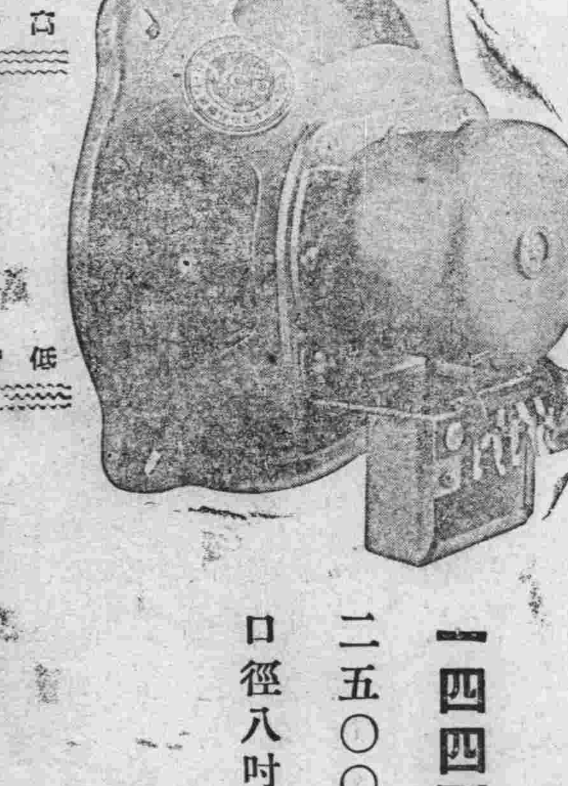

一四四型 二五〇〇OM 口徑八吋半

片圖得收音機用擴聲機中之超特品
其工作之精良遠勝歐美製品之上

本機聲調明朗 毫無濁音 高低擴大 均可隨意 品質堅牢 絕對保証

（各埠有名無線電機批發舖均有出售）

大阪 松葉擴聲機製造所
大阪市浪速區惠美須町四丁目六四 電話戎一七四七番・一七四八番
工廠 大阪市浪速區惠美須町四丁目二〇九 大阪市浪速區惠美須町三丁目二〇一

五淋白濁感菌至烈 利比兒

特製利比兒之効力

服用特製利比兒後恰如熱湯將體內之我諸我根淋菌足以合乎生理上之殺滅小便時完全洗出是乃本劑最完美而精良之治療法也本藥効力之說明不下千萬言固不縷贅治癒者早蒙深信諸君或疑請試服五天定得確實之證明服利比兒後翊日分秘之膿汁減稀同時疼痛消散越數日恢復原狀由此觀之利比兒之對於淋菌我諸我根足徵有强烈之撲殺力膿而且痛時小便中浮游如線屑之菌絲聲色形之於外是惡性淋服用本劑菌絲得以破裂漸至消滅陰性無毒棡氣四溢設不知攝生方法故態復萌故於止膿後亦當繼服至徹底治癒而後止服用利比兒後對膀粘膜上之吸收作用極速膀胱內已成化學的變化卽殺菌（我諸我根）性藥物化尿道中所排泄殺滅之黴菌其時適成藍色放出極强之利比兒臭氣無論何人查驗時莫不現驚奇之狀故不必用危險之尿道洗滌手術

本劑之優良點

一、服藥翌朝尿色即變藍色排放强烈利比兒之臭氣尿道之蟠蟠無數淋毒菌因爲基於此化學的變化藥劑悉爲殺滅遂與尿同排出矣故膿痛猶如夢以去也
一、凡由異國人種而罹之病毒尤帶猛毒性極爲頑固是以普通治淋劑寸効毫無然特製利比兒對此猛毒性淋菌亦易達其目的可完成病菌之絕滅効驗故得內外人等信用篤厚卽爲此也
一、無胃腸障害及副作用非特神効迅速且無他害之慮也
以効力本位擴賣中外馳名販路廣汎已有幾百萬人之患者因此復享人生之幸福矣特請患者立試五日分必見滿足結果管保喜悅
（各埠大藥房均有出售）

藥價
急性用 特製利比兒 三十粒 金貳圓 四十五粒 金參圓 七十八粒 金五圓 一六二粒 金拾圓
輕症用 利比兒 三十粒 金壹圓 六十粒 金貳圓

發售本舖 竹村製劑所 大阪市東區南久太郎町

喜峰口敵軍逆襲
霎時間變爲地獄
砲聲隆隆山谷皆應
日軍安否眞相未明

【喜峰口十日發電】佔領赤峰口之日軍、於昨日午後十時、突受敵人之夜襲、日軍即時應戰、〇〇〇南方、霎時化爲修羅場、以〇〇夾戰、砲聲隆隆震四方云、該項攻敵、似爲第百二十九師及百三十師之主力、

【又電】夜之更深際、敵人施行追擊戰、益漸猛烈、砲聲隆隆、震於山谷間、棲慘已極、日軍之安否、頗令人懊念云

服部隊長自立陣頭
大聲疾呼激勵士卒

【喜峰口十日電】服部部隊長親身立於陣頭、對士兵有如左之激勵語、「今日爲吾等陸軍紀念日、即本隊全滅、弗能將此地讓與敵人」

【又電】午後十一時、日軍成戰備之〇〇隊、與敵方開始〇〇戰云、

美特別議會席中
羅斯福致敎書
望努力銀行開市

【華盛頓電】爲救濟美國未曾有之金融恐慌、第七十三特別議會、業於九日正午開會、大總統關於緊急銀行法案勸告以如左大旨向該議會送去敎書、吾等第一任務、首在使健全之銀行、早日照舊開始營業、斯故余於議會爲謀儲金者之得有保護、議會對政府行政部、其對於銀行之統制權、務使具有健全狀態之銀行、立即開張、其他諸銀行亦同樣從速規復舊觀、始各得策畫面該問題之權限及整理之金操之於議會、故關於再開之權限應行附與之法律、謹要請議會即時制定之、余以爲應修正聯邦準備銀行法、對於通貨順應一切之需要、同時務期達成不增加美國無擔保債務之目的、順應必要規定發行具有充分保證之通貨、誠以銀行業務閉鎖、若長此繼續、終不知將伊於胡底、余於此際提議、若能通過立法、相信該問題、即可終息、而更可於短期間內一般實業界、亦可得到活動復活之結果、余於最近應於要將更問議會要請其他二法案、關此行動告終、吾等始可得適進全國的計劃之審議

占領古北口
華軍極爲混亂

據飛行機之報告、於十日午前十一時十五分、敵方由古北口南側老鴰甸(古北口西南四千米)間之本道上、鑿退却中、頗呈混亂狀態、古北口於午後二時半確被占領云、

寫眞
(上)滿洲國騎兵隊進赤峰城光景
(下)入隊德城日軍西將軍與川原將軍之感謝握手

長令長瀨部隊、及田中步隊增加〇〇〇兵力、同日軍之〇〇機一齊攻擊、一面〇部隊爲猛擊敵軍、令其受大打擊、已開始〇〇行動矣、

華敗殘兵
如乞丐式之遁逃

【山海關十日發國通】熱河敗殘兵、殆無到來灤河以東者、亦比如由冷口方面逃來者、彼等沿長城北側而皆西走、彼等出以爲日軍自山海關方面進恐故也、其後敗殘兵之消息未得其詳、依避難民之語綜合察之、則彼等皆棄武器幾爲乞丐、而一日同番云日軍飛行機之最懼矣、

舊東北軍
改編四軍
于學忠不在內

【天津十一日發國通】舊東北軍、在學良下野通電後、改編爲四師、由何應欽統率指揮之、並任命左記之四軍長

第一軍長　萬福麟
第二軍長
第三軍長　王樹常
第四軍長　何柱國

再報云

陸軍紀念日
天氣晴和
軍民歡愉

(山海關十日發國通)山海關前線繼續平靜、而今日天晴氣和、恰好陸軍紀念日氣分充滿橫溢、勿論城內城外、守備隊、警備隊、極爲愉快歡欵、

民部令查
天花流行

(新京)民政部衛生司、前接奉吉省兩省、如區市縣、報稱天然痘頗有流行之勢、現民部衛生司、對於疫症流行非常注意、性熱猖獗、故現又通音如省、澈底詳細查明左、

日增兵力
猛擊敵軍

【承德十日發國通】敵方於長山峪後方山頂設置機關槍高射砲數門、射擊頗準、似爲外人武官指揮、川原部隊令

總攻擊令甫下
砲聲隆隆震動天地

(承德十日發國通)總攻擊令甫下、前線將兵自十日未明一齊勇躍向長城敵方陣地、開始前進、至黎明俄然彼此開始猛烈砲擊、古北口附近砲聲隆隆、轟動天地云

(錦州十日發國通)於西部國境方面活躍之部隊、及茂木一總攻擊、自十日晨起、一齊部隊、呼應長城方面之日軍、開始攻擊云

湯玉麟軍
一敗再敗
空軍爆擊損失莫大

(承德十日發國通)湯玉麟自承德敗潰、即率部下三千向關內逃走、途經長山峪被反軍阻止、不得已乃率部駐屯古北口西北約四里之鞍匠屯附近、與反軍一同張布戰線與日軍抵抗、比及九日午後三時王以哲潰走、於是湯亦回豐寧方面退却、日軍〇〇機〇架乘勢敢行大爆擊、湯軍損害莫大云、

服部隊占喜峰口
士氣百倍

服部部隊冒踏惡路、急上加急、於十日午後十時、確實將赤峰口占領、敵方突然苦死逆襲、一時呈相當苦戰之狀態、日軍據要害堅固城壁、將敵擊退、士氣益旺盛云、

省公署
置秘書長

本日以敎令第十七號公布如左、

第一條、於省公署置秘書長(簡任)

第二條、秘書長應省長之諮問、參劃機要事務

第三條、本令自公布之日施行

自來水
給水規則

水爲人生最需要之品偶一不潔、時易致疾、本市自來水公司、開辦以來、力謀發展誠盛舉也、然事無規則、必致紛糾無緒、茲經該公司規則如下、以供市人一覽、是克特別水道給水規則

第一章通則

第一條給水分爲左列四種、除特別指定者外、均按數量計算之、

一專用給水、專供一戶、或一處使用者、

二共用給水、供給數戶、或數處使用者

三水票給水、按照水票、供給一定之數量者

四特別給水、供給道路灑水及防火用者

第二條本規則所稱之給水裝置者、係指由水道之本管支管接出之水管、及其附屬之給水器具而言、但量水與量水器不在其內

第三條擬行新設增設移動改造修理(使用解冰工作者、包含在內)或撤除給水裝置時、先須呈請本市之核准、擬行開始中止、或廢止給水時、或已中止之給水、仍擬使用時亦然、但寂於作理一層、有時縱不呈請、亦可從事施工

關於共用給水之請求及辦理其他交納工費水費等事項事時須指定一完全負責之總代理人任之

請求給水者若不在市內居住時爲交納水費或辦理其他事項須選定在市內居住者一人爲代理人共用給水之使用者如有變更或總代理人與代理人之住址變更時須於三日前呈報

總代理人之變更呈報書內凡有關係者均須聯名蓋章如不能連名蓋章時須陳明理由

第四條按照用水戶數將執照及鑰匙交由共用給水之總代理人發交使用者如該執照及鑰匙有不用時或遺失後被發見時應即退還

共用給水之使用者每取水時務須攜帶執照及鑰匙

第五條水票給水之必要裝置由市裝設之但有時亦可委諸包工人辦理

第六條供給道路灑水及防火之必要給水裝置由市裝設之但供防火用者准予裝設私設消火栓

(未完)

無線電放送

三月十二日(日曜)放送次序
奉天放送局　錦州放送局
錦州午前二、〇五　二、四〇(內地向)
奉天午後一、〇〇　唱片
新京午後五、三〇　金銀相場　錢行
奉天午後五、四〇　商業通信社
東京午後六、〇〇　講演
新京午後六、三〇　演藝
東京中央放送局編輯新聞
氣象豫報及滿洲語新聞　時事解說
奉天午後七、三〇　英語新聞
新京午後七、四五　露西亞語新聞
新京午後八、〇〇　朝鮮語新聞
新京午後八、一〇　氣象豫報、放送局編輯新聞
東京午後八、三〇　東京中央放送局編輯新聞

△天象

十一日　氣溫　最高　零下二度九分　最低　零下十五度一分
十二日　天氣預報告　西南風　晴一時陰

王以哲軍備督戰隊
蔣軍向前方活動
戰線空氣日益激烈矣

【錦州十日發國通】據情報稱、長山峪方面、王以哲軍、較風傳之兵力爲多、且其後方更備有督戰隊、凡敗退者立即槍決不赦、藉此以激勵前線將士之應戰云、又、集中通州之蔣介石中央軍、紛紛開催戰線、空氣有日益之激化之形勢、

川原忍苦邁進
裹二日粮隨行隨噉
上下一心輝光大和魂

(承德九日發國通)川原挺進隊、以配屬之機械化部隊、於三月一日晨、由朝陽出發一舉驀進承德、徹底追擊敗殘敵匪、其最前部之〇〇車二輛、已於三月四日午前十一時五十分、而主力部隊於午後二時五十分入承德、誠可謂晝期之舉、僅以三日半短期征服朝陽承德間、約二百二十公里玆略誌其經過槪要、

此挺進隊、係川原將軍指揮之總員約〇〇名〇〇、車〇〇〇輛、餘〇〇車前進、宛如蜿蜒長蛇、其行動之快速洵爲壯觀、

由朝陽西進、途中一日午後攻擊據葉柏壽之敵、善戰九小時、敵係千兆麟第百三十師之第六百八十八團之約二營兵力、擁有機關槍八、迫擊砲三門抵抗、殊頑强、迫擊砲佈置於陣前地隊、時時猛擊、挺進隊之〇〇〇〇部鬪志頗熾、惟因日軍勇敢攻擊後漸不支、遂向凌源方面敗、退凌源市街南北高地築有前東陣地、挺進隊向凌源北方陣地之四五百敵、於三月二日午前十時四十分、開始以全力攻擊、日軍由砲每發必中、就中〇〇軍隊、午前十一時許、突如敵陣、同十一時二十分、奪取敵方陣地、午後二時續行追擊至泉驛軍之第百二十九師、因日軍迅速機敏之前進、慌而不戰退却、繼則有承德東方天朝山附近敵爲張從雲第百六旅之第百十二團之半營、於六溝附近、而以三百餘守備天朝山、因日軍迂廻至棒垂山方面戰鬪約一小時擊退向西退却、〇〇車隊、隊長落合中佐以下之積極勇敢行動、誠爲本作戰成功之一素因、夜間僅以前部電鬪於暗黑中善能威壓敵匪、至運轉手兵外尙含多數臨時傭人、而能一致協力、軍人以外亦皆能發揮大和魂、克服困苦缺乏之所有辛酸、向任務邁進、

如斯挺進隊三月三日、爲檢査〇〇車及其他休軍半日不眠不休、迅速追擊、無線〇隊無暇開始通信、至於吃飯即屢作兩天吃的飯盒、隨行隨噉、敵之退却、因受上述追擊出其不意、沿道放棄山砲七門、迫擊砲十余門、砲彈槍彈多數、砲彈共於一二千粒屍體數千挺進隊戰死二名云

(錦州十日發國通)戰鬪司令部發表(午後五時四十分)川原部隊部、十日正午開如向前面敎軍總攻擊、敵於正午前後、即棄古北口之陣地開始總退却、比及午後二時三十分、用原部隊確實占領古北口、萬里長城高揭日本旗該軍第一線在南關門、刻在嚴械中

辯護士　黑田實法律事務所
日滿民刑事訴訟、顧問、鑑定、日滿通譯、貸家貸地管理並諸書類作成
新京日本橋通
新京百貨店樓上

醫藥・工業藥品
醫療器械・衛生材料
有名賣藥。
東洋藥房
長春日本橋通五三
電話三〇一九番

專售鉛字模子
成色優良=交貨迅速=價值低廉
敝號專售各種鑄字銅模全副有九千五百餘種可供報章雜誌之用乃獨一無二之字模製造所也貴客如需用時請賜函敝所當可竭誠照辦無悞
另有印過之次新字模式樣種類繁多
減價出售隨時應需依期交貨無誤
谷村字母製造所
日本大阪市天王寺區國分町一三〇番地
電話天王寺九六七番
振替口座大阪八一二〇八番
電報掛號(タ)或(タ)

痔瘡
救星出現
八珍化痔靈良藥
專治內外痔瘡。便血脫肛。痔漏生管。腫痛奇癢。流膿流水。肛門腫脹。久成痔漏。痛苦萬狀。擦服此藥。靈效非常。每盒現洋一元五角。每打十五元。說明書加承函索付郵票二分即寄。
總發行上海棋盤街八號　李郁生寄廬
分發行奉天小南門裡鄭親王府胡同
新京總代理店　北門外　五洲大藥房

稀奇之發明!!

不論在電車裏或室外

何時何處均可輕便使用—並雖其一滴亦不空費

其瓶即成

自動式之點眼器

新案特許

新容器之老篤眼藥

最靈便之容器

每遇使用時……請將蓋子摘去

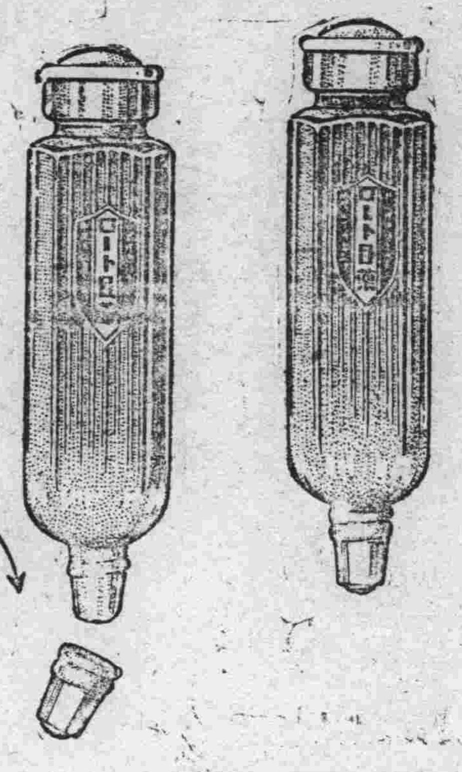

照圖壓下容器上面之膠皮

眼藥可滴出如意

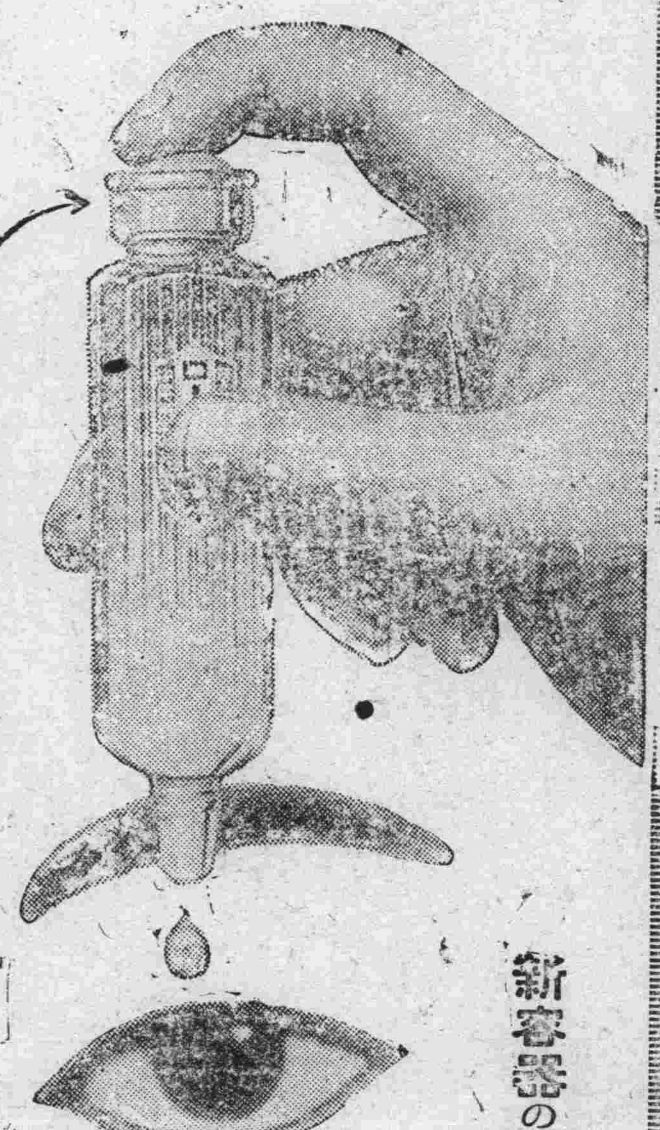

新容器のロート目藥

EYE WATER
ROHTO
is an excellent lotion for inflamed, red and weak eyes and granulated lids.

小兒用老篤眼藥

小兒則有小兒用老篤眼藥、係爲十五歲以下之小兒、特別留心而配製者也、不痛、不刺、雖幼小之兒童、均可使用、決無所誤　定價金二十錢・金十錢

老篤眼藥 新容器之効果

1 攜帶便利、用法簡單、故不論在電車裡、或工作寸暇、或於夜間就寢時、點眼均甚便利

2 容器之口不尖而滑、故雖爲兒童點眼、亦並無危險

3 容器之蓋子摘開時、誤將容器傾倒或倒下 藥水絕不致於自漏

4 容器既爲扁形、雖在桌上亦無倒轉墜地之虞、又攜帶於衣袋、尤爲輕便

5 並無如從來棉及玻璃所製成之喞筒式點眼器 隨用隨漏之虞

6 蓋子既如式扭緊則攜帶中決無眼藥漏失之虞

與原有品價格同

藥價	
大瓶	金五十錢
中瓶	金三十錢
小瓶	金二十錢
小兒用	金二十錢
試用瓶	金十錢
試用小兒用	金十錢

小瓶之(定價金二角)使用量—約百滴

以貴重藥材配成 最有効力

主治症　火眼、眵𥈅眼、起星眼、流行眼疾(結膜炎)、昏花眼、疲勞眼、爛眼、脫拉火膜(顆粒性結膜炎)、凝眼、暈眼、血紋眼、衛傷眼、麥粒腫等

井上德國博士處方　中尾藥學博士指導

有權威而完全無缺之處方

老篤眼藥、係基於日本眼科界之權威井上德國醫學博士、任東京眼科病院長中、費多年之研究所得之祕法、經藥學博士中尾万三先生嚴重監理下所製成者、故由醫學藥學兩方面觀之、洵屬完全無缺之靈方也

處方之合理化—專期卓効

用法簡單、能將眼病從速治癒、爲家庭眼藥之第一使命、老篤眼藥既基於最新學理配成、不僅於收斂、防腐、及殺菌上之功効、且能消炎鎮痛、凡治眼病上應有之諸種作用、無不齊備、而又配製合理、故用此藥、並無其他藥液洗眼之累、加以効驗神速、洵爲最合近代眼科之仙藥也

藥到於眼不刺不痛爲特色

老篤眼藥、因有特殊高貴藥之作用、不特奏効準確、點眼亦不刺激、點眼後「頗覺目力清爽」、此其一大特色也、不特有効於眼疾而於運動、或讀書、或記帳、以及其他細緻事務時用之、亦可收最大効力

由日本最高之眼藥工場製出

老篤眼藥工場、係日本最大最高之眼藥工場也、於大規模優秀無比之設備下、自中尾藥學博士以次製藥部員共同盡其苦營、而從事於生產、故老篤眼藥、雖於數千萬中之一個、亦必完全有効並可確保

本舖　大阪東區南久寶寺町　山田安民藥房

經理處　大連市浪速町　日本賣藥會社

◎各商埠著名藥店均有代售